京城日報
夕刊
八月二十九日(日)
京城府太平通一丁目 發行所 京城日報社

朝鮮總督府指定消毒藥 アイゼル ○消毒○殺蟲○防臭○

偲ばるゝ當時の偉容＝首相官邸玄關に於ける故濱口前首相

三陛下御代拝
濱口前首相の葬儀
民政黨々葬を以て 嚴かに執行さる

【東京電話】前首相正二位勳一等濱口雄幸氏の葬儀は二十九日正午より日比谷公園特設葬場に民政黨々葬を以て執行された。朝野の名士三千余名、一般告別者三萬余、故人生前の輝かしき政治生活を物語るに相應しき盛儀であつた

此の日 朝來雲低く垂れて悲みを象徴するものゝ如く、故前首相の遺骸を納めた柩は十時十五分出棺祭を終へて柩車に移され小石川久世山の邸を出で喪主雄彦氏、夏子未亡人等遺族、近親は三十餘臺の自動車でこれに隨つた。沿道に堵をなす市民の默送を受けて柩は十一時半式場に着いた。祭壇にあてられた音樂堂は黑白二色の布を以て包まれ、天皇、皇后兩陛下並に皇太后陛下御下賜の御榊を初め各宮家、西園寺公、牧野內府その他貴顯名士の供へた榊、花輪が所せまきまでに飾られ、各地民政黨支部の

弔意を 表する五色の旗が垂れてゐる。柩は白木造の輿に安置されて、鶴田少佐指揮の近衞步兵第三聯隊の儀仗隊一ケ大隊に護られて祭壇に安置される。引續き遺族、故濱口氏のクラスメートから成る三八會員、外國使臣、山本權兵衞伯、牧野內府、倉富平沼樞府正副議長、若槻首相以下各閣僚、貴衆兩院議員、その他名士三千余名着席し、終つて正午儀仗兵の敬禮により式は開始された

御代拝 に引續き、各宮家御總代賀陽宮家附田事務官、李王家林事務官の御代拜、次いで若槻首相は民政黨總裁として弔辭を捧げ、喪主雄彦氏の禮拜があつて各參列者陸續玉串を捧げて告別し、若槻葬儀委員長の挨拶を以て式を閉ぢたが、午後一時からは一般告別式に移り、約三萬の多數が故人の德を慕つて參會した。斯くて午後三時式は全く終了、靈柩は再び自動車で青山墓地に向ひ埋葬に着手

墓前祭 を終つて六時埋葬を終はる豫定。なほこの日葬儀式場たる日比谷公園附近は會葬者の雜沓の爲特に警視廳は警官六百名を總動員して交通整理に當つた

濱口さんの眞の「絶筆」
「隨感錄病院生活百五十日」 涙を新にするもの

【東京電話】故濱口前首相は遭難以來親戚、黨幹部等極めて少數のものゝ外には一語も言葉をかはさずその心情の一片をも語ることなく默々として他界して了つたが、こゝに故濱口氏自身が去る七月廿六日頃から死の殆んど直前に至るまで不自由な病床でこつ〳〵と認めた眞の絶筆『隨感錄病院生活百五十日』が發表されたが、その中にはもの八釜しい問題だつた登院當日の悲壯な決意、世俗の累を全く斷つてひたすら全快を願ひ少しも死ぬことを自ら豫期してゐなかつた氣の毒さ、犯人佐郷屋にふれまいとして遂に言及しなかつた心境切々として胸に迫るものがある、死後はじめて原稿を見て夏子夫人令息等は涙を新にしてゐる

「隨感隨錄」 肺腑をつく慨

【東京電話】濱口前首相の臨終に『隨感隨錄』と題する五冊の本が枕元に積み重ねられ人々の眼をひいたが、これこそ濱口前首相が生前家人以外誰にも知らさず、首相に就任されて以來ひそかに長きに亘る政治生活の感想を隨時萬年筆で記したもので、この手記は逝去の二、三日前までおよんでをり言々肺腑を突くものがある、この手記は四六判クロース約五百ページのもので、最初の書出しは『吾が輩は如何にして政治家になつたか』次いで『政治家として成功の秘訣』『青年の多讀濫讀を戒む』『學生時代の修養趣味』『軍縮問題』『大臣として難局に處する道』などの諸項に亘つて學生、政治家にいろ〳〵教へてゐる。最後の方には遭難の際の感想、病院生活について細々と書付け更に退院後『現代日本の人物月旦』『議會淨化問題』『駒行論』などを述べ二度目の退院後は『人生論』『教育論』等に筆を染め、火の如き努力を以てこの手記を書き續け遂に溘焉として逝いたのであるが、この一大教訓錄は近く令嬢富士子さんの手で整理の上公刊される筈である

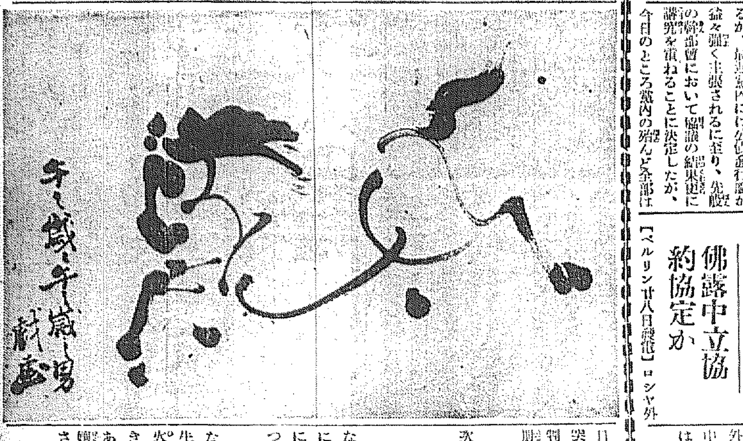

【寫眞は濱口さんの戲筆】

與黨の殆ど全部が公債發行論に傾く
近く政府に進言せん

【東京電話】民政黨は未曾有の財政難に直面して政府と協力一致これが打開策につき研究を重ねてゐるが、最近黨內には公債發行論が益々強く主張されるに至り、先般の幹部會において協議の結果更に講究を重ねることに決定したが、今日のところ黨內の殆んど全部は公債發行論に贊成であるから、近く幹部會において正式決定の上政府に進言することになる模樣である

佛露中立協約協定か

【ベルリン廿八日發電】ロシヤ外務人民委員長リトヴイノフ氏はゼネヴア國際聯盟に向ふ途中本日當地に着いたが、氏はこの機會に獨外相クルチユース氏と會見し佛露中立協約交渉に關し協議を遂ぐる筈

第二回暴風雨
全鮮に亘る被害
十一道の被害累計

二十六日夜半より二十七日早朝に及んだ第二回暴風雨は殆んど全鮮各地を襲ひ各方面に甚大なる被害を與へてゐるが、二十八日午後十時までに判明せる忠北、全南二道を除く十一道の被害累計は次の如くである

▲死者三名、傷者一名、行方不明二十二名▲家屋全壞六十五戸、半壞四十戸、▲浸水二千五百二十八戸、▲田畑流失二十三町歩、浸水八百町歩▲道路流失決潰八十四、▲橋梁流失三十一、▲浸水破損七▲線路崩壞九、堤防破損十四(二百七十九間)▲電線切斷三十七、電柱倒れ七▲交通杜絶十一▲田畑流失二十(卅町步)、▲同浸水八十町七反▲船舶破壞六十六、沈沒四十六

なほ農作物および果樹の被害は相當額に上るもの、如くで、京畿道では一割乃至三割減收のところ數ケ所、全北ではリンゴ九十貫(二千圓)、梨千五百圓の被害、慶北では稻六千圓、果樹七千圓の被害、平南では稻作一割減收、江原道では果樹その他多數、黃海道ではその他各道において目下調査中であると

江木鐵相歸京

【東京電話】轉地療養中の江木鐵相は廿九日上京の豫定であつたが、繰上げて廿八日午後六時六分新橋着列車で歸京した、廿九日の濱口前首相の葬儀に參列し廿九日夜か卅日朝再び轉地に赴く豫定であると

龍山で追悼法會
總監も出席し 嚴かに盛大に

故濱口前首相の葬儀の行はれた當日廿九日午後三時から龍山高野山義光寺で追悼法會を執行、今井田政務總監をはじめ京城府尹、陸內商工會議所會頭、その他官民土佐出身者一高や高知一中の同窓者等多數參列焼香、さすがに故人の徳を偲ぶに足る盛大な追悼會であつた

陸軍全權
松井中將に決定
專門委員は杉山次官

【東京電話】南陸相は明年一月開催される軍縮會議陸軍側全權の人選につき考慮し、第四師團長阿部信行中將に內交渉を進めてゐたが阿部中將は辭退してこれを受けぬので遂に第十一師團長松井石根中將を推すとに決定した、よつて陸相より若槻首相にこの旨を告げ九月一日の閣議には全權職の決定を見る筈である、なほ首席隨員專門委員は杉山陸軍次官に決定してゐる

十一、十四 兩師長後任

【東京電話】第十一、十四兩師團長後任は厚東、若山兩中將か

英勞働黨新黨首
ヘンダーソン氏推さる
院內勞働黨首選舉會

【ロンドン廿八日發電】院內勞働黨は二十八日黨首選舉會議を開きマツク首相に代るべき新首領として前外相アーサー・ヘンダーソン氏を選舉した、これに候補を擁へたものは僅六名で殆んど满場一致の推薦を受けた譯である、更に同會議は正式に擧國一致內閣に反對する決議を行つた(寫眞へ氏)

財政的難關を處理する意識に留まるのは余の責務であるが、余の隱退の決意は最近の情勢とは無關係だ

と聲明した、即ち氏は次の總選擧には出まいと見られる

新內閣參加を
自由黨承認
リベラル倶樂部討議

【ロンドン廿八日發電】英國自由黨の主要倶樂部の一つたるナショナル・リベラル倶樂部は本日大會を開催し自由黨総ては下院議員候補者等百五十余名出席、新擧國一致內閣に自由黨が參加せることに對しての可否を討議したが、結局一名の反對者ありしのみにて自由黨首領の新內閣に參加せることを承認した

スノーデン 氏引退か

【ロンドン廿八日發電】聞知するところによれば英藏相スノーデン氏は二十八日その選擧區たるランカシヤのコルン・ヴアレー勞働黨支部長に左の意味の書面を送つたと

余は今後選擧戰に出馬せざることにした、その理由は最早老齢にして長時間の下院の討議に堪へず職を去つて休養をなさんがためである(寫眞スノーデン氏)

ス氏の聲明

【ロンドン二十八日發電】英藏相スノーデン氏は

獨逸は 一割低下か
獨墺關稅協定

【ベルリン廿七日發電】ドイツは獨墺關稅協定を固守する方針を採り來たつたが最近に至り若し列國が新に國際關稅條約を結んで工業品につき從價稅を低減するとに同意するならば敢て獨墺關稅協定を固執するものに非ずとの方針を抱くに至つたと傳聞す、然してドイツの希望は關稅一割低下と見らる

對英クレヂット設定
八千萬ポンド成立
米佛が折半引受け
英國政府から發表

【ロンドン廿九日發電】英國大藏省は本日左の如く發表した
爲替取引におけるポンド價の位置を現在以上に強健ならしむるため米佛兩國より英に對しクレヂットを設定した、なほ總額は八千萬ポンドで米佛が折半して引受けたものと諒解さる

英國政府發表詳報

【ロンドン廿八日發電】豫ねて英政府が米佛兩國財閥と折衝中であつた對英國クレヂットは今回兩國各四千萬ポンド合計八千萬ポンド(約八億圓)の貸付協定がいよ〳〵成立し、その條件その他が廿八日夜遲く英大藏省から公表されたが內容は左の如し

一、米國の場合
米國金融團は英政府の要求あり次第總額二億ドル(約四千萬ポンド)を越へざる英政府發行ドルが大藏省證券を引受くべきことを約す

二、佛國の場合
一部は佛蘭西銀行團のクレヂットの形式を以て他の一部は英政府發行フランが大藏省證券のフランスに於ける發行の形式を以て總額五十億フラン(約四千萬ポンド)を越へざる英政府が利用し得べき協定が原則上成立した

三、 如上の條件に依り兩國

古蹟研究會生る
本府の補助機關として 民間團體により組織

朝鮮における古蹟調査につき學務當局においてはかねて本府の補助機關としてこれが民間團體の組織を計畫中であつたが、昨二十八日本府において開催された古蹟調査委員會で正式に成立、會名を古蹟研究會と命名した。同會は今井田政務總監を理事長に、牛島學務局長、黑板東大、濱田京大、小田城大各教授を理事に推薦し、朝鮮における古蹟の調査を行ふことになり、毎年約一萬圓の經費を民間の寄附に仰ぐ筈で、本年度は岩崎家から寄附を受けることになつてゐる。同會ではこれにより先づ最初の事業として慶州邑皇南里および西面里所在の古墳、平南大同郡石嚴里二〇一號および同貞柏里の古墳四つを九月初めから十一月末までの豫定で藤田本府博物館長が主任となり發掘することに決定したなほ同會は近く京都帝大から學門家一名を招聘することになつてゐると

田中氏に敍位

【東京電話】故仁川税關長田中三雄氏に對し廿九日左の如く敍位の御沙汰があつた
正五位勳六等 田中三雄
敍從四位(特旨進陞)

長後任は旅順要塞司令官星野庄太郎、工兵監若山善太郎兩中將が選定さるゝものと見られてゐる

同民會と農村救濟
委員を擧げて活動

同民會では目下の全鮮各地における農村疲弊の狀態について憂慮し、このまゝに推移せば農村破滅の悲境に沈淪するに至り延いては社會人心に至大なる影響を及ぼすものとなし、徹底的に農村の振興を圖りて社會教化の基礎を固むべしとの見地から今回同會理事肥塚正太、中村健太郎、山根譓、石原磯次郎、劉弘蘭、申錫均、金思煥氏等七氏を全鮮農村狀態調査研究員に擧げて農村の實狀を調査し農村救濟のため活動することとなつた

蔣介石氏 漢口に到着

【漢口廿八日發電】蔣介石氏は豫定より遲れ二十八日午後七時二十分極秘裡に漢口税關碼頭に到着したが同夜は上陸しなかつた

佛政府よりも發表
引受金額四千萬磅

【パリ廿八日發電】米佛兩國の對英クレヂツト新設定交渉の中佛國に關する分に就ては廿八日佛政府より公式に左の如く發表された
佛政府、佛銀行は英政府に對し左の條件で新クレヂツトを許容するに意見一致した
一、金額 四千萬ポンド以上
一、期限 一年
一、利子 四パーセント四分の一
一、引受方法 半額は銀行において分割引受とし、他の半額は英大藏省公債の形式で一般へ公募す

高校二箇年大學豫科に反對
全國高等學校長會議

【東京電話】二十八日一高において開かれた全國高等學校長協議會は午前中赤間專門學務局長の高校お大學豫科とする案を作成したる理由につき說明を聽取したる後、午後一時からこれに關する意見の交換を爲した結果、會議の大勢は文部省の卽ち高校を二ケ年としこれを大學の豫科とする案に絶對反對の空氣が濃厚であつたが、同日は何等纏る處なかつたので二十九日午前九時から更に會議を開き二ケ年の大學豫科では教育の根本方針である人格の陶冶が不可能であるとの反對理由を決議し文相に陳情する筈

會

京城府教授講演會 京城府教育會では廣島高等師範訓導中野喜一氏の來城を機とし來る九月四日午後二時から南大門小學校講堂に於て算術教授に關する諸問題について講演會を開催する豫定である

九月二日 京城府會
附議の議案

京城府會は左記議案審議の爲め來る九月二日午後二時から府廳會議室に開會される
一、京城府水道府外給水條例中改正の件
一、府外給水の件
一、府會より府尹に委任事項決定の件(第一議會決議)

府尹專決事項

府會から府尹に委任すべき事項に關する件は去る七月二十四日開會の府會に一度上程されたが保留となり、左の如く改案のうへ上程されるものである

▲府會の權限中府尹專決事項
一、不動產の管理に關すること
二、一厘十圓未滿の廢道敷地の處分に關すること
三、年度繰越事業に伴ふ追加豫算を定むること
四、指定の補助金寄附金に伴ふ追加豫算を定むること
五、府會の議決したる事項にして其の議決の要旨に反せずと認むる範圍に於て字句の修正を爲すこと
六、戸別稅等級決定後營業所得又は勤勞所得に付所得額著しく減少したる場合の等級更正に關すること
七、戸別稅等級決定後納稅義務者の資力算定に關し遺算又は誤謬を發見したる場合の等級改正に關すること

朝鮮史編修事業愈よ進捗
けふ第五回委員會 引續き古文書を展觀

本府朝鮮史編修會の事業もいよ〳〵進捗してこの程印刷に着手することになつてゐるが、今二十九日午前十時より今井田會長、稻葉、黑板、鮎貝、篠田、小田、今西、林、魚、張間、李能和、鄭、李秉韶、洪、中村修史官等委員第五回委員會を開催し、特に總督の臨席の下に編纂の進行に就いて協議を遂げた、十一時會議終了し後同會所藏にかゝる對馬宗家宗伯爵家の舊藏の内鮮關係記錄古文書類を展覽した、從來知られなかつた史實を補ふに足る貴重資料が含まれてゐる目錄次の如し

▲對馬宗家史料展觀目錄

一、	豐臣秀吉朱印狀	一卷
二、	御狀拜書狀之跡付大永享祿頃	一冊
三、	諸家引著自永祿三年至同七年	一冊
四、	松雲大師書狀萬曆三十八年七月初十日附	一通
五、	寬永十三丙子年信使記錄	一七冊
六、	明曆信使筆蹟 正使趙珩筆蹟 副使俞瑒筆蹟 從事官南龍翼筆蹟	一卷 一卷 一卷
七、	正德信使行列繪卷登城行列	一卷
八、	朝鮮強使國次之書契覺元龜天正	一冊
九、	受職倭人告身 平長親僉知中樞告身嘉靖三十四年五月日附 平松次司猛告身嘉靖三十四年五月日附 信時縣司猛告身隆慶二年八月日附	一通 一通 一通
一〇、	朝鮮國城々之圖	一卷
一一、	朝鮮繪圖	一幅
一二、	明浙江提督副使府咨文萬曆三十五年十一月初三日附	一幅
一三、	唐兵亂風說書附繪圖	一冊
一四、	朝鮮觀曹告吳根舊情形書丙寅十月日附	一通
一五、	天龍院公實錄	四冊

人

◇竹內健一郎氏(安田銀行頭取)▲桑山只次郎氏(第二銀行)▲蹟木元貞氏(ジヤパン・アドバータイザー社主)廿八日夕入城朝鮮ホテル
◇藤原喜藏氏(平南內務部長)廿九日朝入城旅館へ▲吉田清氏(三井物產平壤出張所主任)同上 ▲宮田豊二氏(平壤實業家)同上
◇吉田英三郎氏(朝鮮電興專務)廿八日夕入城天眞樓へ▲加藤利三郎氏(朝鮮無煙炭江西支店長)同上▲尾崎政太郎氏(平壤實業家)廿九日朝入城同上▲大塚瀏氏(同上)
◇黑板勝美氏(文學博士)廿九日夕退城
◇西條八十氏(詩人)廿八日夕入城備前屋旅館へ▲三浦計氏(平壤大日本製糖重役)同上▲岡崎宅爽氏(金泉自動車重役)同上
◇岩井誠四郎氏(城大醫學部教授)大田に旅行中の處廿八日夜歸城
◇池上要吉氏(池上病院長)同氏夫人の母堂逝去のため鹿兒島へ歸省中の處夫人同伴廿九日朝歸城
◇加藤銕治郎氏(新義州商工會議所會頭)▲荒川六平氏(安東商工會議所會頭)昭和製鋼所鮮內設置期成のため上城中の兩氏け挨拶のため廿九日本社來訪

航空往來

出發(廿九日)▲早川一郎氏(大連へ)▲芥川光藏氏(同)▲麥田平雄氏(同)▲美濃勇一氏(同)▲吉村爾三氏(平壤へ)▲李龍雨(同)
到着(廿八日)▲早川一郎氏(大連より)▲芥川光藏氏(同)▲麥田平雄氏(同)美濃勇一氏(同)

あすの天氣 30

高氣壓は朝鮮から日本海に擴がり滿洲の北部は氣壓が低い、全鮮一般に曇りがちで風は弱い、明日は曇りがちである

豫報 曇一時晴
廿九日最高 三〇、〇度
廿八日正午 二六、〇度

東雲小唄
本日休載

神宮參拜

【廿八日】總數六三三二人▲內譯內地人四八五人▲朝鮮人一四六人▲支那人二人▲團體神宮早起會九〇人▲平壤飛行六聯隊下士卒二五人▲前年度總數三九九人

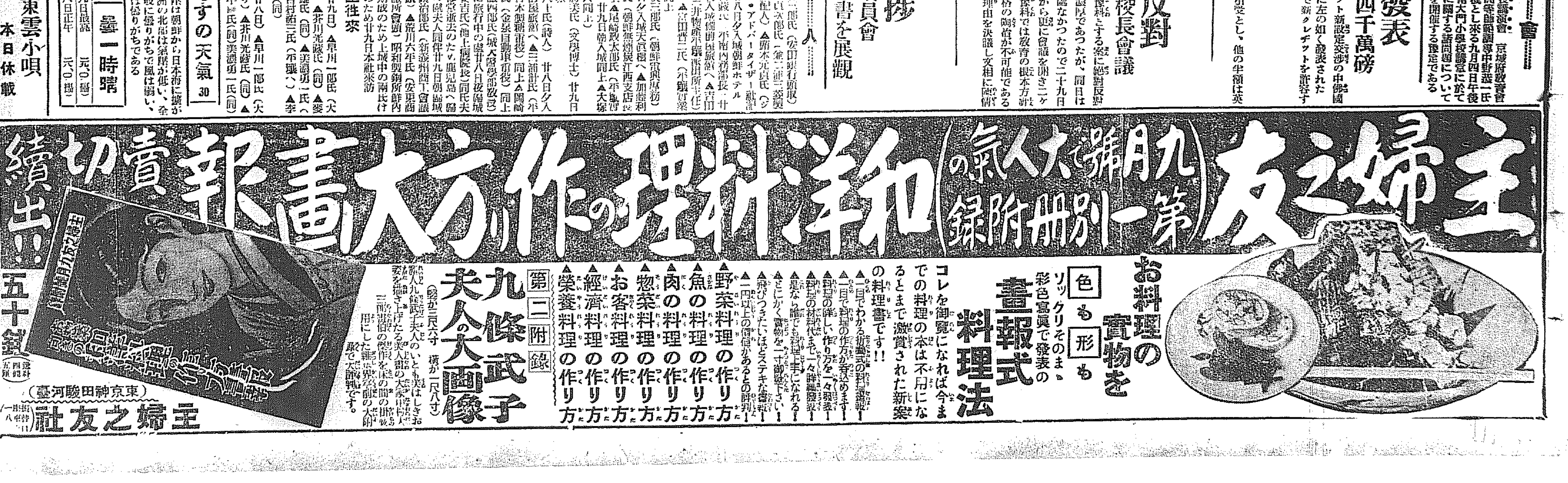

女中マリヤ殺し事件で 大橋夫人突如留置さる
昨夜來、釜山署俄然緊張し 怪殺人の舞臺一轉す

今曉留置された大橋夫人

【釜山發至急特電】釜山のマリア殺し事件は、近代朝鮮の怪奇犯罪として全鮮を衝動せしめ、本月一日來釜山署が寢食を忘れて犯人逮捕に努力し、事件は遂に迷宮入りかと一般より噂されつゝあつたが、數日前より俄然何等かの確證を握つた釜山署は緊張の氣勢を示してゐたが昨二十八日夜午後九時過ぎ釜山檢事局において事件發生の當初より搜査指揮に當つてゐた元橋檢事は古市釜山署長と密議を凝らしたる後、同夜十一時警察部自動車に井上刑事部長他一名の警官が同乘して草梁鐵道官舍大橋正巳氏邸に赴き、殺人容疑者として夫人久子(三六)を釜山署に連行、直ちに金司法主任の手にて直接取調べを行ひたる後零時過ぎ留置場に收容された

愈よ確證を握つたか 最後の斷案に突進
約一ケ月に亘り不休の活動

久子夫人は取調べに對しあくまで平靜なる態度をもつてマリヤの殺人を絶對に否認し續けた模樣であつて、初秋の風はだにしみ込む留置場の夜氣は一層事件の主人公久子夫人に深刻な印象を與へたもの〻如くその筋で夫人の上に萬一の事をおもつて警戒に努めてゐる、鬼か蛇かマリヤ殺し事件の解決は一時絶望の名探偵が出現せぬ限り永久に解かれぬ謎として見られてゐたが事件以來約一ヶ月にわたる間における釜山署の活動は必死その物の眞劍味を極め、其間釜山署にて參考人訊問のため召喚した人々は二十名あまりにたつし、世間なるごとくにして意外にも複雜なる問題を解くためには、夫人の故郷遠く福岡縣の夫人の身許調べよりかつて在住したと傳へられる大阪、京城にまで搜査の手をのばした。頻々として釜山署に舞ひ込む投書も約四十通に達し、この投書の中に重大なる關係を匂はしたる投書もあつたが、事件は更に第三者の介在を想像されるに至り、ますく複雜化したが遂ひに最後の斷案（久子夫人）の檢擧となつたものであつて愼重に搜査の歩を進めた釜山署は最早動かすことの出來ぬ證據を掴つた結果と見られてゐる

久子夫人は入籍してゐない
世間の評判と隔る 大橋夫人の素性

久子夫人と大橋氏の同棲生活は大正九年からで大橋氏が八年に渡歐して約一年ばかりしてから國元から呼び寄せて同棲したものですで十二年間の夫婦生活であつたが天下晴れての結婚をしたのではなく大橋氏が京大在學中に馴染んだものので夫人の家は下關で相當富裕な生活をしてゐる。先年大橋氏の洋行中は國元にかへつてゐたが夫婦間は他のみる眼もうらやむほどの仲だといはれてゐるが大橋氏が大酒をあふるのと放蕩の巷に足を入れることだけには甚く憤んで時には嫉妬の焔を燃やしたこともあつたらしいので大橋氏は京城在勤當時も遊興しても必ず十二時前に歸宅してゐたといふことである。久子夫人は十人並にも行かないほどのきれうで他の男性から惚られるやうなことは絶對安全といつてもいゝ位であるがその素性については世間の評判と事實とは相當開きがあり從つて大橋氏の家庭に對するその筋の取調べた事實と世間の心證とは非常な懸隔があるが、同夫人は割合に質素で虚榮を張るやうなことはないが相當な交際上手ではある、なほ夫人は未だ大橋家に入籍してゐないので中村姓を續けてゐる、その間相當複雜な事情が潜んでゐるものとみられてゐる

大橋氏引籠る 役所を缺勤して

【釜山特電】殺人の重大犯人容疑者として夫人を眼前の手に收容された大橋正巳氏は役所も缺勤して謹愼してゐる

森永某釋放さる

【釜山特電】殺人事件の起つてより間もなく釜山署に收容されてゐた容疑者森永某は去る二十七日午後釋放された

全く意外 某氏の談

大橋氏と眼鏡關係の鐵道局の某氏は次の如く語る その筋に事件の發聞もなくしてから聞いてゐたことですが彼の夫人がマサカと思つても話の辻褄がよく整つてゐるので或ひでは噂が眞ではないかとも考へさせられた位でした併し夫人は徹頭徹尾大橋さんを敬慕し絶對に信じてゐるし又大橋さんにもそんな噂は知つてゐながらなほ夫人を信用してゐた位だから噂はあくまでも單なる噂であつてくれゝばいゝとねがつてゐたやうな譯です果して夫人が下手人でなくたとひ共犯であるにもせよ何うしてそんな間違ひを起したるものか私達夫人をよく知るものでさへその間を諒解することができない、事實とすれば全く大橋さんの身まで殺すやうなものです。夫人は先々月大村局長夫人の葬儀の際釜山事務所管内の婦人代表として會葬し京城に二泊してかへつたことがその當時も『主人は洋行から歸つて以來酒も愼み最近は驚ろくほど洋行前とは全く生れ變つたやうな人間になつた』と大變喜んでゐた位でしたが子供がないことにだけは相當淋しさを感じてゐたやうです、飛んでもない事件をひき起してくれたものです

明卅日 午後八時から
西條八十氏講演會
題「現代の民謡」
所 本社來青閣
無料 來聽

朝鮮共産黨 再建計畫暴露
鍾路署員が東上 檢擧に活動す

【東京電報】東京在住の朝鮮人が京城の同士と連絡を執つて朝鮮共産黨の再建を計畫しつゝあるとの端緒を握つた京城鍾路警察署では數日前同署高等係員三名を上京せしめ警視廳官房内鮮係の應援の下に秘密に大活動中であつたが廿八日迄に帝大出身の鮮人李某外十余名を檢擧取調中である、右鍾路署員の外は上京中の京畿道警察部高等課の三輪警部も活動に加はり鍾路署員を指揮して搜査に努めてゐる

麻醉劑のエロ犯人は 意外にも白面の少年
實は十七むすめを狙つて 三人とも麻醉にかゝる

初夏の深更、獨り寢の美しい自動車運轉手の若妻が寢亂れた枕元に麻醉劑エーテルの瓶がころがり、しかも怪しい男が忍び入つた形跡のあるところから猥褻怪奇小説を地で行つたやうなエロ事件として、その當時獵奇的な耳をそばだゝした『春川鎭の人妻暴行事件』が人の噂も七十五日と、はや忘れられた頃……事件發生の六月九日から丁度七十六日目に意外なところから犯人が擧げられ、この奇怪な謎の事件が一場のナンセンス劇で解決がつけられた

しくじつた犯人
まづ自分が痲醉にかゝり あわてゝ逃げ出す

【春川特電】事件發生後三ヶ月いよく迷宮に入つたものと見られてゐた怪奇極る痲醉劑事件は所轄春川署で極力苦心の結果去る二十三日遂に眞犯人を檢擧するに至り漸くこの犯罪が明らかにされたが、犯人は余りに意外千萬にも現在××高等普通學校第三學年に在學中の金利成（一八）＝假名＝といふ一白面の少年學徒であつた。同署では彼が前途ある少年學徒のことゝて厚く同情し事件の一切を嚴祕に附してゐるが、各方面より探聞した所によれば犯罪の内容は大略次の如く余りにもナンセンス小説的である、この事件の發生場所は春川市内自動車運轉手某方であつたゝめ當時は何者かゞ美人として定評ある運轉手の若妻を犯さうとしたものと見られてゐたが實は犯人―金利成少年の目的とした相手はその夜運轉手留守宅に同宿中だつた市内某料理屋の娘で目下某女學校に在學中の金眞愛（一七）＝假名＝であつたといふのである。金眞愛は運轉手の妻とは非常な仲好で丁度主人の留守番中の彼女のともをするため來宿中の所を探知しこの絶好の機會に、平素片戀してゐた金眞愛を犯さうとしたものであつた。犯人はその夜の更けるのを待ち豫め準備してゐたエーテルをたづさへ熟睡してゐる彼女等の部屋に闖入し、金眞愛を痲醉せんとしてエーテルを出したが、あわてゝ防禦をしてなかつた爲め先づ自分が先にやられそれから彼女等が二人共痲醉されてしまつた。それから約一時間も過ぎたと思はれる頃犯人がフト痲醉状態からさめると、自分の目的を思ひ出したが、その時はもう彼女等も痲醉状態からさめ、誰何したので目的を遂し切れず、エーテル瓶をうつちやらかしたまゝ倉皇として逃走したものであると

戀愛小説などを耽讀

【春川特電】犯人―金利成は本籍を平安北道鐵山郡におきはるばる××に留學中であつたもので學校の成績は中位で、平素戀愛小説等を耽讀し神經質で、それでゐて仲々勝氣な反逆性を持ち、先生に對してゞも自分の感ずるまゝを思ひ切つていつてしまふといふやうな質であるがそう惡びれてはゐない白面可憐の美少年である。そして映畫の熱心なファンで一年一回の休暇にも歸省しようともしなかつたが今度の暑中休暇にもその半ばが過ぎてからブラリと歸省してゐたといはれてゐる。家は地主の多い故鄕でも中流階級に屬し大した不自由はないが、彼が休暇にも歸省を嫌ふのは母が繼母で母性愛に惠まれてをらない爲めだともいはれてゐるし、又この春から前記金眞愛に初戀を感じたが、相手の父母の娘に對する監視が嚴しいのでどうにもならず常に悶々として時には酒によつぱらつて非常に激情的な言をすべらしたりなどしたこともしばくだといはれてゐるなほエーテルは學校の理化學室から持出したものであると

エ機大阪に着く

【大阪電報】廿九日午前九時十四分廣島を出發したエツケドルフ號機は同十時廿三分大阪に安着した

エ機大阪を出發

【大阪電報】今廿九日午前十時廿三分廣島より當地に安着したエツケドルフ號機は同十一時廿四分出發一氣に東京へ向つた

小作人が地主襲擊
多數の重輕傷者を出す

【越ヶ谷電報】埼玉縣南埼玉郡八幡村字谷島小作人東隆好外五名は同地主に小作料輕減の要求中だつたが廿七日夜八時頃突如小作人應援として六十余名の組合員が竹槍其他の兇器を携帶して地主の宅を襲擊し數名の重傷者と多數の輕傷者を出した

同情はするが 罪は輕くせぬ
父を殺した男に 原審通りの判決

二審で無期懲役を言渡された實父殺しの殺人鬼金泰鎭（二〇）の殺人上告公判は二十九日午前十一時より高等法院增永裁判長、山澤檢事立會の下に開廷、被告は性來の放浪兒で興樂としてゐたが偶々昨年九月十八日父斗弘が祖先の墳墓を移さんとするに反對し口論の揚句突差に父を殺害せんと決意し柳刃庖丁を揮つておどりかゝつたが幸ひ隣室に居合せた者の爲に制止されそのまゝ終つたが同年十一月二十四日遂に兄の妹を妻に迎へんとして交渉中、これもまた父親の反對があつて交渉決裂に終つたのを知り被告は父親憎惡の念に堪へ切れずその夜遂に父を物置小屋に引連れ頸部および腹部を小刀で刺したので父はこれがため大出血をなして慘殺されたものであるが被告の父は性格破産者で諸所を徘徊、家事は勿論子被告のことなぞ何ら考へてゐなかつたものである。被告はまり父親をいよく憎むに至りこゝに生涯暗い生活を送つて來た息子金泰鎭の實父慘殺となつたもので裁判長は被告の薄倖な境遇に同情しつゝも法はまげられずとてこゝに實父殺しの罪に對し原審通り最後の無期懲役を言渡した

歷史的な歡迎宴
空の勇者の聲をAKから 全國へ、全米へ放送

【東京電報】リンデイ夫妻公式歡迎の第一夜、遞信陸海軍三大臣主催の晩餐會は廿六日午後七時半日米兩國旗に彩どられた帝國ホテル大食堂に開かれた、戸山學校軍樂隊の吹奏する華やかな樂の音に迎へられてリンデイ大佐は米大使レイテラッセル夫人とアン夫人は小泉遞相と相携へて續いて幣原、南、安保、田中四相、谷口軍令部長、永田東京市長、中央氣象臺長岡田武松博士その他夫人同伴の名士多數總勢約七十名が入場着席して國際的交驩の幕は開かれた、歡談笑語盡きざる内に食事を終へて當日の主人公小泉遞相は大佐夫妻歡迎の心からなる祝辭を述べて乾盃し次いでフォーブス大使の挨拶あつてリ大佐は徐ろに立つて日本政府並に國民の熱誠なる歡迎を衷心から喜び感謝する旨の答辭を述べ小松氏がこれを邦語に通譯し終ると日米國歌の吹奏があつて榮ある晩餐會を閉ぢた、この夜AKでは晩餐會場から中繼して空の大使リ大佐の聲を全國及全米に放送した

米大使のレセプション

【東京電報】米大使フォーブス氏は遞信陸海軍三大臣の公式歡迎會に先ち廿八日午後五時から虎ノ門東京倶樂部にリンドバーグ大佐夫妻歡迎レセプションを開いた京濱在留米人約三百名は夫人令孃等を伴ひ空の勇者を圍んで歡談を交へた

若槻首相を訪問

【東京電報】リンドバーグ大佐は我が政府に敬意を表するため廿八日午前十一時廿分官邸に若槻首相を訪問挨拶を交はし辭去したが首相は先年ロンドン會議に首席全權として滯英中アン夫人の嚴父モロー氏とは昵懇の間柄であつた關係で來る卅一日午後七時半リンデイ夫妻を官邸に招待晩餐會を催すこととなつた

のんきな御兩人
線路枕の危いところを 幸運にも命拾ひ

ふるまひ酒に醉ひしれて歸りみち喧嘩しながら寢てしまひ危ふく汽車に轢き殺されようとした交通事故ナンセンス——高陽郡知道面碧蹄里（三）の村の青年が二十八日の夕方鄰里の知人の葬式に行つてグデンくに醉つぱらひ自宅へ歸る途中、つまらないことから口論をはじめ金が崔の頭を毆つたので崔が怒り出し『交番に行つて解決をつけよう』とすつかりフゝれて鐵道線路つたひに歩くうち、いつしか御兩人とも線路を枕に京元線陵谷驛附近でブッ倒れたところ折柄午後六時廿分陵谷發京城行の第一三二〇列車が驀進し危ふく太平樂な夢から天國に行くところ幸ひにも機關士の注意で停車し、まだグッスリ眠つてゐる兩人を驛員に引渡した

大田の火事

【大田電話】廿九日午前一時三十分大田本町二丁目市場菓子商李秀國（三）布木商王守燦（三）方裏手倉庫から出火、全燒二棟半燒一棟を出して鎭火したが原因に疑はしき點あり、大田署では嚴重取調べ中、損害約四千圓

衝突放火事件の判決

高陽郡龍江面東幕下里鄭義鏡（二七）三名にかゝる鮮支衝突放火事件は廿九日午前十一時より京城地方法院金川裁判長、池田檢事立會の下に開廷、被告等は極力支那人家屋放火の暴動を否認したが裁判長は事實審理ののち鄭義鏡に懲役四年、宋仁石（三）に三年、張允福（三）に一年、林用鎭（三）に懲役十ケ月を言渡した

初秋向新洋髪
令孃向、若向、中年向、粹向の新洋髪八種を『婦人倶樂部』九月號に大々的に發表しました。到る處非常な人氣大評判です。

取締の警官 十三名重輕傷
富山縣農民組合員 七十餘名を檢擧

【高岡電報】廿八日午後九時頃富山縣西礪波郡立野村字高田島の全國農民組合富山縣支部聯合會本部に集合した七十余名の農民組合員が同本部の新築落成祝ひの後勢に乘じてデモを行はんとし取締の福光石動警察署長以下三十名の警官隊がそれを防止せんとするや昂奮した群衆は暗夜を幸に鐵瓶大の石を投げるやら丸太を揮つて亂入するやら警官隊との間に四十分間に亘り大亂鬪を演じ警官は十三名の重輕傷者を出し高岡署から應援警官急行し暴民七十余名の檢擧に着手した

武林文子さんが 近く歸朝する
愛孃を伴つて 自動車で變つた旅

【ハルビン特電】パリにある武林無想庵氏の愛妻であると同時に美貌の持ち主で曾つても今でもとかくの艶名を流してゐる武林文子女史が愛孃とともに近くハルビンに來ることになつた、文子女史が當地の或る知人に寄越した消息では娘がパリの舞踏界で名をあげたので松竹會社がこれに目をつけ娘を日本に招聘し活動寫眞の舞臺に同樣のダンスを呼び物に出演させることに契約が出來た、このため久しぶりに日本に歸ることになつたのであるが、何んでも尖端を切らなければならぬ女史とその娘さんはパリからハルビンまでは汽車の旅、ハルビンから東京までは曾つて誰も決行し得なかつた自動車旅行を試みんとすでに各方面にわたりをつけてゐる、このハルビン東京間の自動車旅行は特に充分の時間を必要とし、長春や奉天、京城において最近の歐洲の婦人界の消息について講演するいはゆる講演旅行をかねんといふ計畫である、なほ文子女史はニース事件前滿洲にあり奉天で婦人記者生活を送つた經驗を有つてゐるので、滿洲の日本人知名士の間には思ひ出の昔馴染が多いと

コーシエ選手 職業選手入り

【東京電報】世界一の庭球選手佛國のコーシエ氏は九月中、職業選手入りをすると言はれてゐるので來年度で盃戰の榮冠は佛の手をはなれるものと見られる（寫眞はコーシエ選手）

減價時代の奉仕品
祐
マルユウ醬油
一升詰 貳圓七十錢
京城 嶋屋釀造

生徒募集 京城美容學校
第五回速成科若干名募集
入學は十月一日規則書入用の向は二錢切手封入申込まれたし

時計蓄音器修理の改善
時計修理 蓄音器修理
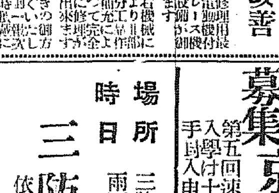
京城府本町二丁目
村木時計店
電話本局四七一・四七三

設備完全なる專門店へ
アート萬年筆
京城本町一 米澤萬正堂 明治町角
電本四〇一六

三防競馬大會
場所 三防峽驛前
時日 八月二十六日ヨリ三十日マデ（雨天順延）
依例 勝馬投票
主催 三防競馬大會
後援 三防保勝繁榮會

謝恩大賣出し（割引券附）
賣出期間 八月三十一日・九月一日
福迎 其他各酒共 大割引

リットル 正宗 福迎
釀造元 本町九 難波酒造場
難波本店
難波支店

社員招聘
日本生命支店

京城府岡崎町七番地
ぢ疾 脱肛 痔瘻
野崎肛門醫院
（入院隨意）
電話龍山九九三番

今評判の春駒
東京壽し一人前廿五錢
御料理七品付一圓
其他一品料理御好みに應じます
電話本局三七七三番

安くて丈夫な
パイソン萬年筆
本町二 パイソン萬年筆店 電本三一八六

內地みやげに 朝鮮名物
松の實饅頭
日もちが良くて味が良い
龍山錦町 登羅屋商店 電話龍山七七五番

謝近火御見舞
大田本町二丁目
中尾常次郎
吉見治作
坂本甚四郎
佐藤良造
若林茂商店
南部京平商店
土井深金物店

柄と型の新しい店
エンドー
京城長谷川町 電話本局三六六番

新案特許
金網入襖
製造販賣 鶴表具店
電話本局四三三六番

有田音松鑑製
りん病 ばい毒
有田ドラッグ

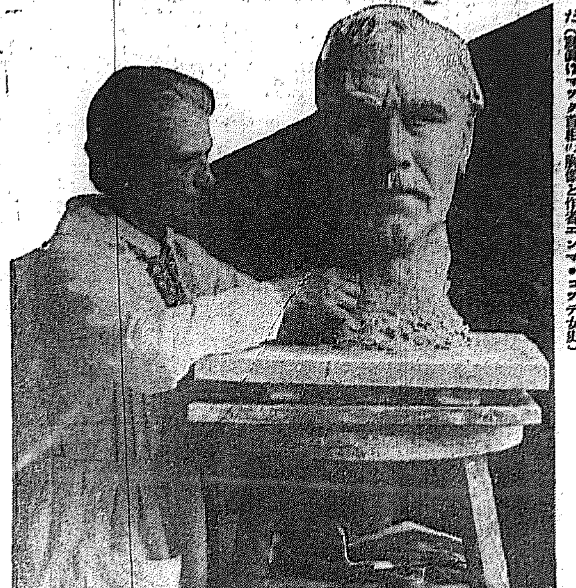

マック首相の胸像 一億數千ポンドの赤字問題で總辭職を余儀なくされた英國首相マクドナルド氏は過般ドイツ政府とモラトリアム問題、財政問題等に就て協議のため、ベルリンに滯在中ドイツの有名な彫刻家エンマ・コッタ女史は氏の訪獨を記念してその胸像を作る事を申出たので、多忙な身體ながら頑健なマック首相は特に投宿のベルリン・カイザーホーフ・ホテルの自室に女史の出入を特に許して頑な腕に喜んでモデルになつて作つてもらつたといふ大分因縁のある胸像だ（寫眞はマック首相の胸像と作者エンマ・コッテ女史）

職業婦人物語（中）

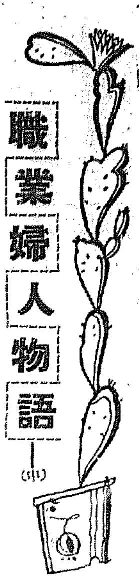

2、職業 一萬六千の職業婦人―それは一寸想像しただけでも何と華やかな彩りに富んだ光景であるだらう。その樣に彼女等の職業戰線も色とりどりに彩つてゐる。華やかな五色の光を浴びて舞臺に躍るステージ・ダンサーから默々と腕の世で汗水を流す掃除婦に至るまで華やかなるものから地味なるものへと職場は樣々である。然しこれらは大別して事務員、タイピスト、製圖師、看護婦等々の智的な職業と女工、雜役婦、案內人、車掌等の肉體的な職業との二つに分けられよう。これらの內最も數の多いのは肉體的勞働の女工だ。五千三百強、總數の約三割三分は各種工場にせつせと働いてゐる。次に多いのは二割三分の事務員で、ショップ・ガールは約一割五分、タイピストは六分五厘だがそれでも千餘名を數へる。まづこれ等が最も數の多い所で、職業婦人の代表樣だ。

更にこれに次いで數からいへば交換手、食堂給仕、給仕、掃除婦、案內人等の順となつてゐるがステージ・ダンサー七五、製圖師四三等は特殊な數字であり、エレベーター・ガールの一〇六は從來の男子の職場に侵入して見事に凱歌をあげてゐる新らしい事實を物語つてゐるものだ。

3、年齡 職業戰線に立つ彼女等にはピチピチとした潑剌たる美があふれてゐる。深窓の處女などには見られない動的の美だ。働く事が彼女等を一層生々とさせるのだ。それに彼女等は大部分が娘盛りの二十歳前後に十六歳から二十五歳までが全體の七割七分を占める現狀である。職業婦人の美、それも理由のないわけではない。高等小學校を卒業する、嫁入りにはまだ早い、といつた十六歳から二十歳への彼女等はとりわけ多い。四割四分はこの時代の女性だ。實數は七千百に達する。次は二十一歳から二十五歳の三割三分。時代が時代ならばもう家庭の人になり切つてゐる筈の二十六歳から三十歳への婦人が率では一割に滿たぬが一千二百余も家庭を後に立働いてゐる。女は家庭の人とはもういひ切れぬ時代になつて來てゐる。しかも五十路を越ねる『老いたる戰士』が二百五十八人を示すのは悲慘な數字であらう。

更に職業別に年齡を見よう。インテリ職業即ち智的方面は概して二十歳を越したしかも二十五歳以下の者が占めてゐる。タイピスト交換手、事務員の年齡は明かにさうだ。これに反し肉體的勞働を要する女工、給仕、店員等は二十歳前が最も多く更に最下級と目される勞働者、掃除婦、雜役婦などは四十歳前後が一番多い。職業と年齡、これには明かに或る種の關係がある。

4、配偶 仕事と結婚、更に家庭關係との調和、これは職業婦人に與へられた大きな謎題だ。主婦の身となつてなほ職業戰線に立つことは容易なことでない。だから八割七分といふ彼女等は獨身者だ。結婚は彼女等を職線の落伍者とするのであらうか。いやそう斷ずる事も出來ない。然しこれだけはいひ得る。職業は結婚を遲らす、と。全職業婦人の八割七分は獨身者で、この中八割二分は未婚者、殘りは離婚者と死別者である。その離婚者も二〇八即ち全體の一分三厘にも上つてゐる。この數字は普通の女性に比較すると可成り目立つた現象であらう。職業を持つ彼女等が未だ家庭との調和に十分に訓練されてゐない印だ。それに加へて彼女達には今まで男子の特權の如く考へられた經濟的獨立が與へられてゐる。橫暴なる男子のしごくの下に忍從の日を送る必要もない。これがこの數字を生む動機と見られる。職業婦人と家庭との調和は今後の訓練にまつて圓滑になつてゆくであらう。又そうあらねばならない。然し婦人の經濟的獨立、これは今後更に離別者の數字を大きくしないであらうか。

未婚者を職業から見るとエレベーター・ガールは百パーセントの未婚者だ。これに續いては給仕、案內人、食堂給仕、店員、タイピスト、車掌、女工等の順になる。

女工は其六割八分が未婚者であるに過ぎない。學齡が上になり技能的職業になるに從ひ晩婚になるのが原則的な傾向である。更に子持ちの點でも多いのは女工、雜役婦である。一人の子を持つ者は七百人に上りそれは全子持者の半數を示す。次は二人、三人と子供數につれてその數は減つてゆくが七人の子を抱へてなほ働く者が二人記錄に上つてゐる。一人は女工、一人は雜役婦だ。この二人の母親に幸あれと祈らずにはゐられないではないか（つゞく）

子供科學

狐のお宮

お稻荷樣の御本尊

岡部長節

お宮もお寺もいろ〱ありますが、お稻荷さんだけは二いろあつて、伏見の稻荷神社を御本家にするものと、愛知縣の豐川稻荷を御本山に仰ぐのとあります。前のがお宮あとのはお寺、しかもどちらも一般に狐を神樣や佛樣に祭つたやうに思はれてゐますが、をかしいおやありませんか。

◇◇

せい〲毛皮を襟卷にする位で大して人間の役にも立たず、余り可愛がられてもゐない狐が本當に神樣に祭られてゐるんでせうか。之をよく調べて見ると妙な所に間違ひのもとがあります。

稻荷神社の方は實はオホゲツヒメといふ女の神樣、この方は食べ物や蠶なぞを人間に作つて下さつた方で、伊勢の大神宮の外宮にお祭りしてありますが、この神樣を稻荷神社にもお祭りしたのです。

◇◇

ケツといふと大昔の言葉では狐のこと、大きい狐のお孃樣といふ風にこの神樣のお名前を間違へていつか稻荷神社は狐を神樣としてお祭りしたと考へられてしまひました。

一方お寺の豐川稻荷の方はダキニテンといふ佛樣が御本尊で、これは走るに早いイダテンなんかと同じ仲間で佛教を護る近衞の時役みたいな役目です。お姿は狐の上に乘つて居られますので、御主人の佛樣より乘物の狐の方が有難がられた形です。然しこの佛樣のお仕事は仕合せを授け、工業農業の味方になる所から拜む人の氣持はお宮でもお寺でもとにかくお稻荷樣なら同じだと思はれてゐます。

◇◇

なぜこんなにコンがらつたか、妙な氣持がしますが、實は昔々大昔に日本の國に住んでゐた土人の仲間に動物を神樣扱ひにするクセがあつてその後神社が出來お寺がたつやうになつてから、昔から在る古い信心と一緒くたにまぜ合せてしまつたのでせう。狐つかひなんてのはこの昔風の土人のクセの殘りでお宮にもお寺にも關係はありません。ましてその邊の山陰なんかに新しく狐の穴を見つけ出してそこへ赤い鳥居を立てたり幟を飾つたり、油揚げを供へたりしてお賽錢まで投げてお稻荷樣に祭り上げたりするのは土人のまねですから余り褒めたものぢやありませんね。

◇◇

それにむやみに正一位稻荷大明神なんて書きますが、決しておかみから本當に正一位の位を許されてゐるわけではありません。若し生きた人間がつけたりすると叱られますが、まあ相手が大明神だといふのでお役人も見て見ない振りをしてるのでせう。日本中いまだ隨分狐の迷信が盛んなのはどうも少し外聞が惡いですよ。

雨に惱む

滿鮮二十日間の記 錄は絕對作る積り

マラソン　曾根茂

【優績にて】大田の町を擧げての歡迎に感激して一泊、二十六日朝七時大田を出發、寒天、果て途中の最長距離の大田、金泉間二十二里（八十八粁一）九町（六山間）を突破すべく出發す、山又山の間隙を縫に走る苦心は言はずもがな、永同（大田より約十一里）に着すれば醫學者の病氣等の思はざる事故にてすでに一時間四十分、一時間休んで出發、黃澗、秋風嶺まで、金泉の青年の出迎をうける、秋風嶺七時二十分出發、惡風雨前面より吹きつける中を五里を一時間四十分にて走破して金泉に着す、九時、ずぶ濡れになりながら惡道路を懷中電燈で案內して下さる青年方の親切には斷然感謝しました、だが永同を出發して一時間後金泉着まで暴雨にやられた僕の體はメチャ〱になつて、金泉に着するや、嘔吐と下痢になやまされたが、今日は是非とも大邱まで進む豫定の所おかゆ一杯と味噌汁二杯で頭のふら〱するのをこらへて出る（多數の歡迎者に）青年團が大新まで送らる、體の調子はよくなつたが無理をせず、今日は倭館に宿泊す。だが明日は豫定通り三浪津までゆく積り、滿鮮旅行豫定の二十日間の豫定は絕對に變へさず必ず記錄の肚

山ノ唄（八）

昭六ノオ話 第八話

岩本善係文　岩本正二畫

1、テツポウニ、タマヲコメテジンキチハ、クマノスキヲウカガフ

2、昭六ハ、クマノタメニオシタホサレテ、カミツカレヤウトシタガ

3、ジンキチノウツタ、テツポウダマハ、サスガノクマモ、タホレテシマツタ

4、スルト、ドウシタノカ、テンジヤウノイワガ、クズレオチテキタ

虚弱な人が丈夫になる秘訣

過勞は何より禁物

醫學博士　溝淵忠雄氏談

先づ第一に體力の支出といふことを考へなければならない。虚弱な人にとつて身體を過勞さす體力を消耗するといふことは一番の禁物である。消耗しないといふことは體力の蓄積を念としなければならない。例ひ少しづゝでも蓄積して行くならば、一日一錢づゝの貯金が一ヶ月には三十錢となるやうに

一體力も一

次第に強さを增してくるものである。その方法はさしあたつてどこが惡いとはいへないが一體に虚弱で直ぐつかれるやうな身體の人は疲れない中に即ち疲れに先手を打つて毎日二、三時間づゝ橫になつて休養をとらなければならない。眠い時には眠つてもよいが眠くない時には無理に眠る必要はないので。眠くなければ橫になつて本でも讀んでゐれば體力は次第に蓄積されて、どんなに虚弱な人でも一年二年或ひは三年後には見違へる程丈夫な身體になることは必定である。たゞこうして丈夫になつた人は生れつき健康な人とはちがひ絕えず體力の浪費をしないやうに心懸けてゐないと折角貯つた體力も忽ちにして消失し元の弱い身體にかへることは折角苦心をして作つた

一貯金帳一

をちよつとした氣のゆるみから浪費して元の木阿彌になるのと少しも變らない理窟である。次に考へなければならないことは體力の收入である。虚弱な人は滋養のあるものを澤山食べねばならぬと一般に醫師も病人もさう信じてゐるが、折角滋養の澤山あるものを攝取してもそれが消化吸收されねば何等の效果もない。消化吸收は食慾と便通が標準である。食慾が充分にあつてよい便が出る狀態でなければいくら滋養分に富んだものを食べても實にはならない。食慾があつて便通の具合がよく便通のよい時は氣分殊に頭の具合、身體の具合もよく身體の具合の惡い時は全身の細胞の

一活動が一

鈍い。こゝにおいてわれ〱は食慾と便通を第一義とし滋養物といふことは第二義としなければならない『食慾を增すためにはお腹がすくまでいくら食事時間が來ても食事をしないといふことが最も必要なことである。以上の體力における支用と收入から次のやうな主張が生れるのである。身體を單に身體のとと見ず日常生活によつて得た常識をそのまゝ身體に移して考へられたいといふことである。假りに家庭經濟にあてはめて考へるならば貧乏の時は一家の支用が少くして收入を多くするやうにつとめなければいつまでたつても貧乏から拔けられないと同じく、病氣の時は體力の支用を少くして體力の蓄積を計るやうにし疲れの出ない中に身體を休め經濟理者ならば疲れの出ない中に先手を打つて眠るといふことが何よりも大切でこの觀念の下にいろんな養生法が生れてくるのである

兩名手入城

水波旭子女史と荒牧旭光氏

箏曲藝術宮および協會の二名手が相前後して入城した、かつて當地に在りて盛名を謳はれし水波會創設代大阪法園院水波旭子女史は當地にある令姉病氣看護のため九年振りに入城當分滯在の由、また協會顧問荒牧旭鳳氏の令孫にして當都における青年研琴家として名聲嘖々たる法園院荒牧旭光氏も鮮滿巡遊の途入城、林町朝鮮文藝社鈴木氏宅に滯在目下同好者に新曲の教授中なるが九月二日午後八時からDKより新曲『咸陽宮』を放送すると、なほ當地有志間にこの機會に兩氏の歡迎會開催の議あり何れ具體化するであらう

麻雀界

◇第二回クラブ聯盟麻雀會　廿八日午後七時より諸クラブに開催出場八チーム、左の成績で盛會だつた

團體一等（諸A組）二等雀莊B（府聯組）三等雀莊A（京日組）

個人一等久田（雀莊A）二等佐々木（雀莊A）

へ雀莊トンカンホイ　太平通雀莊クラブ週例トンカンホイ、廿九卅（土、日）兩日、會費普通料金、飛入歡迎、賞品多數

えんげい

中央館（卅日から）▲『天龍川』九卷明石綠郞主演▲『映畫三週間』クララボウ主演▲『乳姉妹』前篇歌川八重子主演

京龍館（二十八日から三日間）▲『開東千兩箱』▲『劍戟武者修業』リチヤード・タルマツヂ主演▲『戀愛八ツ當り』

東亞クラブ（卅日から）▲『激流に逆らひて』▲『躍る若者』▲『都一番風流男』

JODK 三十日（日曜）

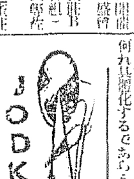

午後〇時三〇分　氣象概況、各地天氣豫報

同〇時四〇分　浪花節　千代田組　力士の仇討　雲の戸の遺子重次郎が讒臣出大八を討たんと十三才の折宮田黃之助と言ふ柔術家と義兄弟の契をなし共に江戶表へ出る、知己なる仙臺屆兵衞を訪ねて當時日の下開山横綱綾川五次郎の弟子になつて苦心をする條

同一時三〇分　古謠　稚子餅

同二時〇分　ニュース

同二時四五分　ラヂオ體操、今晩のプログラム發表

同六時〇分　ハーモニカ四重奏　一、セレブレーテッド メヌエット　二、セレナーデ　三、ヴィン アイドゥルネス　四、バルカローレ　五、越後獅子　六、ウキリアムテル

第一ハーモニカ　富田譲　第二同　米川房夫　バリトン　大原節　オーボー　小池露次　（ブリユー・ベル・リード・カルテット）

この四重奏は八月に誕生したばかりで、初めての放送です、商工の學生さん達です、ゆつくり聞きませう

同六時三〇分　合唱と獨唱　一、生きよ（李光洙作歌）二、滿月台（金岸曙作歌）三、水島（李殷相作歌）四、鴨江の歌へ（李殷相作歌）五、泊燈（朴鍾和作歌）六、羅衣天子　七、A花園（稻荷燦作歌）八、船頭の歌（金東煥作歌）九、金剛に路（李殷相作歌）十、新しい國へ（朱光洙作歌）

指揮　安基永　雛友會

雛友會は梨花學堂の學生聞間で洗練されたヴオーカリストの合唱團であります、指揮は同校教授安氏で今晩は朝鮮歌のみの放送です

同七時〇分　ニュース、翌日のプログラム發表

同七時三〇分　大毎ラヂオの夕（大阪市中之島公會堂より中繼）

九月一日より大毎大阪ラヂオ版新設記念としてラヂオの夕を催されるが、今夕は大毎、明夕は大朝と趣向を凝したプログラムに依つて放送される事になりました、ごゆつくりお樂しみ下さい

管絃樂と獨唱と合唱　管絃樂　一、歌劇『驕傲』序曲　二、三ツの舞踊曲　三、トルコ行進曲　寳塚交響樂協會　指揮　ヨセフラスカ

獨唱　一、小島の唄　二、想ひ出　明津麗子

合唱　一、モンパパ　二、世界漫遊　櫻井潔　深草瀬生　七重

同八時〇分　箏曲　雲井の光　ピアノ伴奏　上野勝敎　第一部　菊仲米秋　第二部　菊澤千代子　同　菊谷榮雄　三絃　菊榮親子　同　菊高翠聲

同八時二八分　義太夫　艶姿女舞衣　三勝半七酒屋の段　淨瑠璃　竹本南部太夫　三味線　野澤吉朝

同九時〇分　ラヂオドラマ　日曜のホテルの出來事　中村正常作　夏川靜江　丸山　其他

同九時三五分　氣象概況、各地天氣豫報、時報

將棋新手合（六）

於東京市日本橋區濱町二ノ十　瀧口木將棋所

香角交　△六段　渡邊東一（東京）　角落香　▲三段　增井武雄（東京）

（圖は同馬の局面）

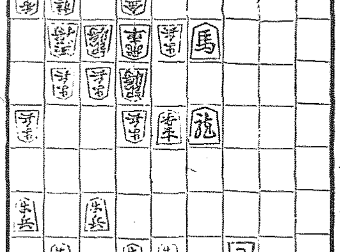

▲持駒　增井氏　金歩歩

△五九と　▲同金　△五四銀　▲同龍　△四八と　▲三四龍

△四七馬　▲五六銀　△同馬　▲同歩　△五九と　▲九五歩

△同歩　▲九三歩　△同香　▲九四歩　△同香　▲八五角

△八四金　▲七七桂（以下次號）

29日 公設市場 小賣値段

▲白米特等一キロ一七〇▲同多摩錦一等同一六〇▲支那胡瓜一本〇二▲茄子〇〇七〇▲玉葱三〇〇瓦四五▲長芋同〇四〇▲鶏卵拾個二五〇▲同地物大同四五〇▲同次同四〇〇▲茄子同四〇三五〇〇五〇

今津博士から優勝旗授與

野球優勝校へ

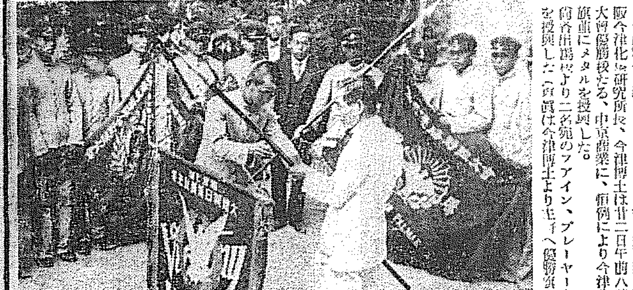

健康第一主義をモットーとして各種運動競技に熱心なる大阪今津化學研究所長、今津博士は廿二日午前八時、大朝主催野球大會優勝校たる中京商業に、恒例により今津化學研究所の優勝旗並にメタルを授與した。前各出場校より二名宛のファイン、プレーヤーを指定してメタルを授與した（寫眞は今津博士より主將へ優勝旗を授與する處）

肺病が立派に全快

毎日學校に元氣よく通學して居りましたが、ふと風邪を引き、それが因で醫師から肺門部が結核だと診斷され、非常に驚きました。醫師の命ずるまゝに色々と手當を致しましたが、經過は捗々しくなく病勢も却つて惡くなる一方で、次第に瘦せ衰へ、遂には可哀相に起居すら自由にならぬやうになり、殊に母親は日夜寢食を忘れての看護に疲れ果て一家は暗雲に鎖された樣でした。折柄近所のお方から、自分が元前肺病に罹り有田ドラツグ藥で全快した事があるから、是非その藥を一度服まして見てはと親切に敎へられたので、私達は飛立つ思ひに早速臺北市本町二丁目有田ドラツグ專賣所へ行き、主任樣に是れ迄の病狀をお話し病氣の事や養生法に就いて細々と御敎示を受け、有田音松樣御製の治肺劑を買求めて早速服用させました處四五日から熱が下り、咳も餘程樂になつて來たやうで、嫌だ嫌だといつた食事も進んで攝るやうになつて來ました。それから一週二週と日を追ふにつれて、薄紙を剝ぐ樣に快方に向ひ服藥六週間、病前に優る元氣な子供となりました。醫師の診察を受させますと立派に全快してゐると非常に驚かれ、通學しても差支へないからとのお言葉に一家の喜びは申上げるまでもありません。それからは本人も元氣に通學して、本年四月無事公學校を卒業しました。可愛い子供の病氣が治りかく元氣になりましたのは全く有田藥の賜と懇切なる專賣所主任のお陰と深く感謝して居ります

台北市新富町五丁目二六　全快者　吳聯興　父　吳候

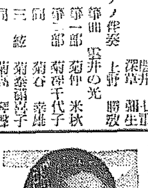

吳勝興樣

圖に有田音松樣製藥は有田ドラツグの專賣藥でありますから他の藥店には販賣して居りません。尙、近來ニセ藥が御座いますから御求めの際は有田ドラツグ取扱所で直接御買求め下さい。有田音松の文字のないものはニセ藥であります。藥は五圓から十五圓まで種々あります病氣に依り病態によつて異なりますからお話し下されば容態に適合した藥を御送りします。全鮮各地の有田ドラツグ專賣所は左記の所在地にあります。

京城府本局前　有田ドラツグ專賣所　電話本局二二六三

京城黃金町三　平壤　釜山　仁川宮町二　大田榮町一　群山　全州高砂町三　光州本町二　木浦　大邱　馬山　京町　鎭南浦　新義州　海州　元山　咸興　羅南　成興本町　城津

有田ドラツグ專賣所

麻撚絲各種工業用　綿麻製ミシン及手縫絲用　カタン絲各種エ業用　小荷物ミシン用　帝國製麻株式會社製品　帝國製絲株式會社製品　朝鮮專屬販賣部　愛國商行　京城府黃金町二丁目　電話本局三九〇四番　振替京城五九〇五番　（特種品製作御希望ニ應ズ多量品ハ內地工場ヨリ直送致候）

慰安悅樂の源泉！健腦強精レーベン

今年の稻作豫想
千四百五十萬石か千五百萬石の見當
先づ平年作に近い

本年度の水稻作は二百十日を經へ前後二回に亘る暴風雨の被害あり懸念されてゐるが、過去十九ケ年における雨量及び氣溫の平均と本年のそれとを比較するに大體變化なく、先づ農作物は平年作に近いものと見られてゐる。即ち本府農務課調べによると過去十九ケ年のうち反當り一石以上の增收を見た年は僅二ケ年に過ぎず、九斗臺九年、八斗臺七年、七斗臺一年で九斗臺の年が最も多く、しかして十九ケ年間における平均氣溫は

月別	雨量（ミリ）	溫度（度）
五月	八四、一	一六、三三
六月	一一八、四	二一、一四
七月	二六一、〇	二四、九二
八月	一八四、一	二四、二七

であり本年度は

月別	雨量	溫度
五月	一二七、四	一六、三八
六月	七四、三	二二、〇八
七月	二〇一、五	二三、二三

で植付期に相當の雨量を見たため植付は案外順調に運み、爾後の水量に不足はないが肝心の七、八月の溫度が著しく冷涼であつたため減收を生むに至つたが、過去九斗臺九ケ年の氣溫水量と對比すれば餘り大きな違ひを示してゐない事實がある。故に減收と見るも反當り豫想は八斗臺の上濟くは九斗臺の下に見て、まづ千四百五十萬石乃至千五百萬石見當となる譯である。なほ從來のレコードをやぶつた昨年の豐作（千九百十八萬六百七十七石）は左のとほりの好條件に惠まれた結果でこれと對比すれば四百萬石乃至四百五十萬石減と見るのが大體當を得た見當とされてゐる

月別	雨量	氣溫
五月	一〇四、四	一七、一〇
六月	一七二、一	二一、一三
七月	四〇七、一	二六、〇八
八月	二二〇、二	二六、二〇

朝鮮第三次合同作業
九月一日から

朝鮮運送會社第三次合同參加店は直營驛八十二店、中間驛百五十三店に決定した。當初の參加申込數より見れば僅に中間驛一店が參加しないだけで、これにより運送業者の大合同は完成されるわけである。第三次合同參加店の業態は二十五萬圓を超えてゐるが增資額は二十萬圓とし、臨時增資總會は九月下旬に開かれる筈である。しかし作業の合同は九月一日より實行の段取りを進めてゐる。なほ仁川支店における人事紛糾も今明日中には圓滿に解決される模樣である

肥料共販の制度を確立
立案を急いでゐる
農務課關係新計畫

本府において行政整理のため明年度新規事業は殆んど見合せることに決定し、總督總監より各局各課に對し新規事業計畫に及ばずとの指令を發したが特に農務課では目下急務の施設であり一日も忽諸に出來ないとの見地から、肥料取締の新規事業に對しては除外例を認めて貰ふべく目下局課においては左の四案の立案を急いでゐる

一、米穀檢査機關の國營案
二、蠶種製造所設置案
三、肥料檢查機關設置案
四、販賣肥料統制案

右の中特に肥料統制案は目下農務課において極秘裡に原案作製中であるが、朝鮮においては購賣組合は單なる金融機關で內地の夫の如く信用組合を包含せず、內地の全國購買組合聯合會と同樣の機能を期待されぬため完全な統制は望めない現況にあるが、少くとも販賣業者の一方的販賣を統制するために、指定肥料を定め、各道農會或は當局が斡旋機關となつて共同購賣の制度を確立する模樣である

各道蠶業技術官會議
製糸家側は十八掛陳情

各道蠶業技術官會議は二十九日本府において開會秋繭の值段について協議してゐるが、製糸家側では繭に協議の結果十八掛を妥當として、この旨本府に陳情してゐるので右技術官會議では製糸家側の主張を中心議題として意見の交換を行ひ春繭同樣各道に對する標準値段を決定し、各道はこれに基づきそれぞれ製糸家側と協定することになる模樣である

京江間トラック
作業の合同
無暴な競爭に堪へかねて近く組合を設立する

採算を無視した無暴なる貨物爭奪戰にトラック業者はいづれも經營困難を招いてゐるが、京城江原道間連絡のトラック業者の如きはその弊が甚だしいので、朝鮮運送、朝鮮トラック、酒井運送店等九組業者はかねて作業合同につき協議を重ね、二十八日も協議したが、大體において京江トラック共同作業組合を設け、トラック約五十臺を提供せしめて作業を合同しようといふのである。しかして目下行惱みを見せてゐるのは、貨物集配を全部共同にするか、また委託するとすれば委託料を幾何にすべきかにあるが、近く決定される模樣でこの共同作業組合成立に刺戟されて、鮮內各地にこの種の組合の簇立を豫想されてゐる

府債發行
年利率七分三厘で
電氣瓦斯府營問題（十）

一時は全く絕望狀態にまで行詰つた電氣買收の難問題も、遂に總督の裁定を仰ぐ形式をとることゝなり、その目的を達し得たのはもとより總督府の要路部外部から助成戮力を盡つた效果も少くないが、また會社側がその態度よく事態の趨向を洞察して從來の行掛りを捨て融然として一大讓步の事に出たこと、また府側でも論とせねばならぬ。會社側では宮川社長を初め横田、大橋、伊藤各重役がよく世態に通暁して輿論を尊重し、川淵重役もまた會社と府との間に立つて協調の勞をとり、當事者が相互に公益を重んじ、圓滿なる雙市の觀念に基づいて解決を速かならしめたものである

……◇……

なほぜひ附け加へなければならぬことがある。それは現今における世間普通の事例としては、斯かる右綱の實質問題を取扱ふに當つては買收費用として公然收益を擧げる事業會社の方を高め、これに對して巧み……收買用の斯くの如き懸引の辭を、使ふことなくして……の件を買收關係及び之に要する起債の件等を併せて可決し

敢然問題を擲棄に拘げ、交際的に用に充當することは敢て過とするに足らぬ。しかし本件はもとく京機府民のために公益を慮つて企圖した事業であるので、府野は初めから最も嚴正の態度を持し、府民勞苦の結晶である府費の節約を念とし、折衝の間何等の出費をなすことがなかつた。即ち京機の官舍における幾十回の會見は勿論、京城天眞樓における十數回の交涉においても、談判は常に粗茶一椀の席上圓滿を以て終始し、一度も杯盤の間、杯盤の裡に相見ることなくして、遂に困難な買收の目的を達し得たことである

……◇……

斯くして平壤事業買收に關する假契約を締結して雙方調印を了し、次で平壤府會は買收假契約の件を買收費調達及び之に要する起債の件等を併せて可決し會社側でも臨時株主總會を開いて假契約を承認し、十二四七日雙方連署の上總督に對し電氣事業讓渡の許可申請をなし、昭和二年二月十四日付を以て許可の指命を得た

……◇……

府は買收契約により昭和二年三月一日を以て會社經營の事業、財産および一切の權利の引渡しを受けると同時に、對價として百三十六萬五百圓の現金交付の義務を負ひなほこの外に會社增加財産、貯藏品代及び未收入料金引受代等を合して約六萬圓の支拂ひで、結局約百四十二萬圓を要する豫定であつた。そして起債によつて之を辨しなければならぬが、その利息の高低は將來永く府財政の上に影響するところが大きいので、各方面に交涉を試みた結果、當時の經濟界の實況において、利率八分以下では成立がむつかしいことを確めた。そこで電氣事業公債の名儀で發行することに取極め殖産銀行の好意により發行總額百四十五萬圓、利率七分三厘、發行價格額百圓に對し發行價格九十八圓、即ち府手取百四十二萬一千圓で引受の內約ができて、契約の期日には現金支拂を了した。そして買收價格はいろ〳〵の關係で實際支拂額は百四十五萬四千五十八圓余となつたのである（秋田生）

採金熱旺盛裡に
三井は依然自重
少資本を携へて―內地から續々渡來

昨今の半島鑛業界は、何んといつても產金界にその王座を占められて居る。石炭も戰時の好況時代には炭の色さへしてをればドシ〳〵賣れたものであるがその後需要家が口喧ましくなり、資金閉塞、工業界の疲弊で自然需要の減退となり、他方佛蘭印炭、支那のホンゲー炭に押されて鮮產炭も氣息奄々たるものあり、勢ひこゝに至れば當局においても一つの保護政策を採り一方に諸掛りの節約を策するの外なき次第である。それには採掘の點ではこれ以上改善の餘地ないから（一）運炭に力を注ぎ運搬に電化その他に依つて今日以上經費を減ずることゝする必要がある、從前一人當り一ケ月勞働日は十五日平均だつたとすれば今日は廿五日分も働き、一日一噸半の採掘を爲したものが今日ではその倍の石炭を採つてなほ且つ所得は同じであり、稼業者の整理を簡捷する有樣で貯炭は殖ゑる、炭質を惡くするなど、石炭方面は全く行詰りの現狀である。然るに

【金鑛】方面は當局も力を入れ出し、資金供給にも便宜を與へるといふ好條件の上に、更に電力は自家發電で足りる。現に西鮮地方では重油を用ゐ一キロワツト、アワー四錢で木炭に依るサクリン瓦斯發動に依つても四錢五厘前後で間に合ふ。ただ木炭は漸次山元に材料缺乏の兆ある今日、原價の昂騰を免れぬ、海州の如きは重油を主としサクリンガスを豫備としてゐる。無煙炭も動力に使用出來るが、粉になるから不適當で、寧ろコークスの方が良い。三井の直營としては平北の三成金山、寶川の桃花金山だけで、東拓、野口氏その他の積極的なのに反し側近消極的、自重的であるのは注目に値する。昨今

【鮮內】の金鑛出願者に許可數著しく增加し、自然三井、三菱に對する賣物殺到して居るが此等許可を得たもの〻多くは仕事に着手せず、稼行してゐるものも一體に其の日暮らしの有様、六本建てスタンプ、混汞精煉と云ふ小仕掛け山は酸化鑛だとポロ〳〵の山肌で採掘し易く、鑛分が溶解して居つて肉眼でも含金鑛が見ゐる。所謂團子式で個人經營は此の團子ばかり探して居る。而して團子の下は硫化鑛となり金の品位が落ちる。加ふるに排水費、火藥等を要して値を追ふて採鑛するのだから、個人の掘り返した跡を買ふのは大會社として餘り喜ばぬとの事である

東拓外債
五千萬圓
飛躍のため募集に決定

【東京電報】積極的經營に轉した東拓は當原總裁の鮮滿視察から歸京以來臨時の經營懸案の解決等に連日重役會議を開き、着々として新計畫を遂行中で、南洋ゴム事業に對しても四十八萬圓貸出に決定し、更に鮮滿、支那、南洋、南米等の諸事業にして有望なるもの少くないので、これに乘り出すことゝなり、これが爲め當原總裁は政府と資金調達策につき協議した結果、政府保證の下に外債による得策とし、政府から非公式承諾を得たので廿八日重役會議を開きこれをはかつた結果、いよ〳〵外債によつて資金の調達をなすに決し、その金額は五千萬圓とすることになつた。一件書類は近日大藏省に提出し今冬議會に（豫算外の國庫負擔となるべき契約に關する法律案）として提出することに決定した

株式

材料高の支持を受け
俄然保合上分岐す
買氣蝟集し東新飛躍

前場 前日來三品の小甦合を續け依然仕手の氣乘うすに閑散に終つた機先、今朝は外電の小堅さと阪地の高移りに大新七十六錢高新百三十二圓丁と底堅く寄付きに引續いて新京は買氣蝟集して二圓八十錢、三圓丁と上進し立ち、大株玩く買進み引際更に阪地の噴出に踏み物注れ百三十四圓丁と強含み一方大新は步みに一圓丁をつけ引には二圓十錢と强硬に目先なほ一段高の振合を見せて前場を止めた、即ち前日の止値に比し東新二圓八十錢高大新一圓七十錢高であつた

後場 前場阪地の強調を移しにわかに買氣集中して續然保合上分岐を演じた機先、後場は引續き阪地の底堅き步みに京取十四圓八十錢大新七十二圓十錢東新百三十三圓八十錢と變りなく寄付き步み東新は三圓五もつけたが連鎖の強硬商情に四圓三十錢と止め大新も同様二圓八十錢と終つた

株界片語

中野に上下局退きれて迷宮入りの不味を見せた新東は俄然保合上分岐を示し買氣蝟集し▲市場は久方振りに沈鬱を打破して彈力ある新相場を見て來てゐる▲强氣は銘緖と金融事情を樂觀してこれにより秋高相場がいよ〳〵端を發したものと好感してゐる、然し乍ら各市場の上值の動きを見るに東京にしても大阪にしても何れも著しく下値長を示してゐる▲從つて大衆買の威力により相當の上進は期待し得るといへども買氣の出し切れば仕掛いの相場であり▲從つて强氣の期待の如き太上分岐は望み難いと見るが安當ではなからうか

緩慢に復歸か
金融の先行

【東京電報】九月初めには約五千萬圓の國債元利拂ひがありまた中旬に期限到來する（廿二日）歲入補塡證券九千五百萬圓は目下政府資金が豐富なるため殆どそのまゝ償還されるので現金償還されるべく期待される事も、その他一時海外に向ひし大銀行の資金も金利の引締りより漸次內地へ還流しつゝあるので金融は先行再び漸次緩慢に復歸すべく見越されてゐる、株式界において好材料と見越されてゐた

相當上伸するか

今朝は米棉の引締り出直り好調に買氣强く大阪短期今朝寄付は大新九十錢高、鐘新八十錢高、東新七十錢高等の軒並への上進を眺めていぢらしく買氣をそゝられて來た振合にあつた、頃日來人氣が惡質の惡材料に限れ切り今後は幾分かよい方に轉向するとしても惡くなる事はあるまいと先行樂觀にとにかく上へは彼處な相場となつてゐる、從つて株式の環境をめぐる秋材も輻輳はしてゐるもの〻現實の値切より買つて果してどれだけの下値がすぐ〻ひ得るかが問題となされ買方への買氣含みの場面となつて來てゐる折柄だけに頃日來綿業相場の見直しからこれが重要な買手掛りとなつてゐる模樣である。從つて各市場とも下長取組となつてゐる振合にして大は期し難いものゝマバラ買に相當の上進を示すのではなからうかと觀測されてゐた

期待は來月初に

從つて强氣の期待の如き太上分岐は望み難いと見るが安當ではなからうか

京城手形交換高（廿九日）
枚數　二、〇四三枚
金額　一、一二五、五六二圓

鮮銀對外爲替建値（廿九日）

倫敦	二志〇片八分三
紐育	四十九弗八分三
上海	百六十六両丁度

鮮銀勘定（廿八日）

發行高	一〇四、五三四	增	三、四八
正貨準備	八〇三、毛九	增	四二
保證準備	九六、三三三	減	二〇九
銀外政府	三二、八九六	增	三、〇一二
貸出高	一二五、四二	增	九、九〇

海外經濟電報

東京コール 翌日拂	一錢一厘より一錢二厘
無條件	一錢一厘より一錢二厘
普通	一錢より一錢二厘
倫敦銀塊	二十六片六分一五
米棉	三十錢高
印棉	五圓高
スチール株	八九弗丁度
アナコンダ株	二四弗八分七
日米爲替	四九弗一〇〇分三九
英米爲替	四弗八六仙三二分一
紐育銀塊	二七仙八分五

綿花販賣標準値
總督府査定條件を無條件で承認決定

殖產局長裁裁の下に廿四日から本府において開催された棉作會議は廿七日を以て終了したが、各道主任官の報告を綜合すれば今年度の棉作狀況は、七月頃まではの成育狀況は頗る良好であつたが七月以降の天候不良のため各道一

秋高の契機か

頃來區型の小相場を展開しつゝとかく買氣含みの底堅い節々を見せてゐた折柄、今朝は果然外電高を移し買氣集中の場面となり市場は久々の活況を見せて來た。とにかく迷宮入りの觀あつた諸株區々商情が今朝足並そろへて出直りが買氣を誘導したもの〻如く當地は立山大林の買進みに田中道は買進み警戒筋は刑々踏み東新罰場のみに久し振りの活況を示し大新もマバラの小甦合に二百四十日間の沈黙を經て秋相場に入るを思はせてゐた

公債市況

東京國債市場正午氣配▲甲號五分利九五、三五▲第五回五分利九四、六〇▲一回四分利七九、九〇▲二回四分利七九九〇▲佛貨四分利一四三、五〇▲廿年もの九七、二〇▲廿八年もの九六、二五

取組高

廿九日前場までにおける當地短期主要株取組高は八千六百十枚にしてうち百枚以上のもの左の通りであつた

京取　買方立山二〇〇▲賣方日井一、〇二〇▲代表三七〇▲松山三四〇▲西野一〇〇▲田中道三九〇▲田中道五〇〇▲立山〇六白雲二七〇

大新　賣方大林一一〇▲白井一五〇▲田中道三九〇▲買方大林一〇〇▲京證一〇〇▲松山一二〇▲立山二七〇▲九新四二〇▲田中道五〇〇▲立山〇六白雲

東新　賣方大林二〇〇▲松山二二〇▲立山三九〇▲山四一〇▲松山一八〇▲新田四〇〇▲田中道一二四〇▲立山四〇〇▲一〇白雲一五〇▲買方二七〇▲正岡七〇▲德泰一五〇▲京證一八二〇▲松山三〇〇▲立山三六〇

株式（八月廿九日）

京取短期

銘柄		寄付	大引	高値	安値
京取	前	[illegible]	[illegible]	[illegible]	[illegible]
京取	後	[illegible]	[illegible]	[illegible]	[illegible]
鐘新	前	[illegible]	[illegible]	[illegible]	[illegible]
鐘新	後	[illegible]	[illegible]	[illegible]	[illegible]
大新	前	[illegible]	[illegible]	[illegible]	[illegible]
大新	後	[illegible]	[illegible]	[illegible]	[illegible]
安取	前	[illegible]	[illegible]	[illegible]	[illegible]
安取	後	[illegible]	[illegible]	[illegible]	[illegible]
東新	前	[illegible]	[illegible]	[illegible]	[illegible]
東新	後	[illegible]	[illegible]	[illegible]	[illegible]

大株短期

銘柄		寄付	大引	高値	安値
大新	前	[illegible]	[illegible]	[illegible]	[illegible]
大新	後	[illegible]	[illegible]	[illegible]	[illegible]
鐘新	前	[illegible]	[illegible]	[illegible]	[illegible]
鐘新	後	[illegible]	[illegible]	[illegible]	[illegible]
日產	前	[illegible]	[illegible]	[illegible]	[illegible]
日產	後	[illegible]	[illegible]	[illegible]	[illegible]
東新	前	[illegible]	[illegible]	[illegible]	[illegible]
東新	後	[illegible]	[illegible]	[illegible]	[illegible]
日魯	前	[illegible]	[illegible]	[illegible]	[illegible]
日魯	後	[illegible]	[illegible]	[illegible]	[illegible]

大株長期・東京株式・東株短期・京取現株・東京現株 [illegible]

米界展望

本年氣候の不順は今に始つた事でないがこの頃は朝晩が涼しさを通り越して寒さを覺えるといふ冷やかさである▲尤も季節からいふともう八月の末である から朝晩は冷へるのが本當かも知れないがそれにしても本年は一體に作柄が遲れてゐる所へ斯ふ朝晩に寒さを感ずるやうでは作柄に取り影響は免れまい▲其所へ先頃つて襲ふた颱風の被害も相當ある事に思ひを及ぼすとどうヒイキ目にみても今年の作柄丈は前年よりて二割以上の減收は覺悟して置く必要があるらしい▲してみると今の內は人氣の買び惡ひとか正米の不賣れ等と頭を上げ得ないにしても結局は高い相場と見るの外あるまい▲殊にこんな不順氣勝ちの年柄である若しも今後の危月秋揚げ天候が惡いと來たら正米安に信頼して居る賣方なかが吹き飛されるやうな相場を出現しないとも限らない

持米潤澤が頭痛

本年の作柄のみに立脚して將り僧ひの態度を決するとせば既に七月當時の強勢によつて內鮮共に前年より一割至乃二割の減收は免れないといはれてゐる所へその後の天候縺れや去る廿六日の夜頭鮮を襲ふた颱風の被害等が日下現れつゝある所に依ると相當な打撃を蒙つてゐるのでどうしても買ひから出て見ると遺かは前年の豐作見夫けに何所も在來の潤澤を示し最近鮮米の如きは內地へ皆目賣れない許りか鮮內で生產過剩にある白米の如きは阪地の市場において毎日四千五萬叺宛增加しこの端境期にお入れ鮮叺からの白米停滯を見るなどは近年稀らしき現象にして斯の如く內鮮共に商人が持米の處分難に陷つてゐる以上如何に作柄は不良でも定期としては現狀のため伸力を阻止される、とは已むを得ないと同時に斯ふした正米が一と整理濟むまでは本質的立直りは一寸困難と見る玄人筋が多い

期米

天候縺れに波瀾往來
大動き望み薄

前場 昨後場は天候恢復と共に顧ふ不味な商狀を呈したるも今朝は阪地が依然下げ渋り商狀にあるのと天候が又復縺れ氣味となつたので忽ち賣氣を刺戟しと當中出さるも先八圓八十七錢と小高く寄付き有丸玉の戾り買に二圓は八十五錢と伸悩みしが天候が段々惡化するので賣氣乘らず

アトは九十一錢から九圓一錢と更に引返し

阪地の伸悩み商狀に再び八圓九十九錢から八十九錢と伸悩み此邊は未だ何れにも大動きは望み難き商狀を呈して前場を終つた

後場 前場阪地の小縮りと仁川の上進に手堅き推移を見せ引際味なく反落した氣先、後場は阪仁

新甫俟ちの形

この相場が何れに分岐するかは中先共大取組みとなつて居る際とてあるが問題の沿目を惡いて居る所で平凡なる納會を告げ又中先に對しても月末關係によつて仕手は新甫待ちに商內を見送る事等から考へると今月は最早何れにも大した變動は期待し難く殊に古米の現實と作柄の不良と板挾みの形となつて居る相場であるから之が何れにか分岐するにはどうしても從來

大動き期待薄

昨後場の情勢からみると今朝は一段の不勢は免れ難くみられたが何分阪地が依然堅りした商狀にあるのゝ鮮米又復天候の縺れに對澄となり殊に去る颱風の被害が兩々現れ愈々本年は不作といふ信念を深からしむるものゝがある等に惡觀人氣の買物も現れる等で相場は稍持ち直して來たがこの上高くなるには正米が一つハッキリしない勞人氣は依然として買惡ふてゐる等にこの邊は未だ當分ちらにも大動きは望まれないのだらうとみる向もある

と特種の材料が突するると共に來月生れる十一限に對し人氣が依然不作氣構へて買惡ふて來るかそれ共限月か新穀の最盛期として賣りに一變するか否かとも一つは二百十日の危日から二十日にかけての天候如何によりこの保合ひ分岐も決定するものと見る向が多い

の依然味なき商狀に一回十中一圓十一錢と寄付き、アトヂリ高に步み二回にに十七錢もつけたがこの邊の小高下に過ぎないとされてゐた

を眺めて一回九末十七圓五十錢、十中一九圓五錢と前日の止値より十九錢高に寄付き二回までこの値に保合ひ三回には仁川の九圓還押に氣配强の二十三錢も付けたが、五回には又復小強み十中十六錢より十四錢と落し六回には九圓メ八錢をつけ前場を止めた。寄引京定出來高左の通りであつた

寄引値　▲一回九末一七五〇、十中一九〇五・五▲二回十中一九〇七・〇九▲三回十中一九二〇…二一▲四回十中一九二一…一九▲五回十中一九一六…一四▲六回九末一七五五、十中一九〇五…〇八

算定　八末一七七〇、九中一七六〇、九末一七六〇、十中一九一〇

出來高　七萬九千八百石

後場 前場天候もつれに又復波瀾往來を示現して來た折柄、後場は阪地のやや伸悩みに中不申八圓九十四錢と始まり引續き二節には九圓丁と小締り依然この邊の小浮動往來に終るものと見越されてゐた

ブルとベーア

昨後場から今朝にかけ各店の商內振りを見ると空引買越しは金太店の二千餘石を筆頭に丸玉の二千石丸マ丸ウの五百石丸福の千五百石丸大の三千百石等であるが賣方は主に正米筋が多く賣方は依然作柄悲觀の地方筋ひの模樣であつた

期近の受渡

本日前場限り納會を遂げた期近は受渡石數が三千七百石で渡方は丸正米部が二千石丸ウが一千石丸福が六百石にして受け方は丸店の一手である之れは既報の如く佐藤筋の受米であつて京城延市場の九中に渡す事となつて居るが渡米の各柄は丸セ米の石拔二等三等か主と見られて居る

各地納會受渡

	受渡値	石數
大阪	二〇、一〇	二六、五〇〇
神戶	二〇、二〇	一三、三〇〇
下關	一八、八〇	一、四〇〇

堂島前場情報

【大阪電報】秋派は九限職に備へる爲今朝場に乘替へてゐたがその內容は潤崎が二千三百石中與千五千三百石今村八百石にて海城は新規に買つてゐたが、その他に對して東京筋朋派は上棉腹潮、岡米から四千八百石を買ふ外北鮮筋も買ひ地場は乘り替へてゐた

八末限受渡し

京城延市場における八月末限の受渡は受渡値段十七圓七十錢にて百〃十石の受渡が成立した、その內譯左の如し▲渡方金夕百九十石▲受方金イ百石丸五十石

京城

一等白米十九圓ド夕鮮白米十七圓八十錢丸キ合格玄米三等十七圓十錢四等十六圓九十錢今摺玄米上十七圓三十錢下十五圓九錢籾上五錢一中四錢九下四錢七

仁川

丸キ角チ丸チ不拔三等十七圓四等十六圓八十錢不拔二等十六圓八十錢四等十六圓四十錢一等白米丸仁印七圓四十八錢籾收穫種四錢八厘在來種種四錢七厘で何れも賣行き不良に保合ひである

大豆

龍山丸忠十圓七十錢長淵改山建川十圓五十錢海州大安九圓九十錢で品薄に手堅き商情である

龍山一〇、五〇建川一〇、二〇長淵一〇、二〇鐵原一〇、二〇

釜山

秋日和と危日無難見越に人氣漸次軟化し依然內地荷捌れに買注引合ひ無く大手更に見送り入津も弗々到物ありて市場買氣弱く相當現はれ氣配亦十錢方即かれ休日控へと月替り買注見越の鮮米節及び小傭節の手當に二千百八十九叺の取引があつた相場は鮮米二十錢良三等十七圓四十錢四等十七圓二十錢無格十五圓七十錢等外十四圓八十錢見當

京城延べ
各地堅調に強含む

前場 前日天候の快晴を眺めて阪地不勢に落勢頗る急に一擧九圓臺に落した機先、今朝は阪地小飾り乍ら東京兵庫仁川等の底堅き

市況（廿九日）

期米（廿九日）

◉仁川

	前場 當限	前場 中限	前場 先限	後場 當限	後場 中限	後場 先限
寄付	[illegible]	[illegible]	[illegible]	[illegible]	[illegible]	[illegible]

◇京城・◇大阪・◇兵庫・◇下關・◇桑名・◇新潟・◇東京・◇名古屋・◇大阪綿花・◇大阪期米・◇鐵山・◇木浦・◇群山・◇大阪砂糖・◇現物取引・◇海外砂糖市況・大阪市中相場 [illegible]

海外砂糖市況　キユーバ粗糖　一弗三十三分ノ一　ジャワ糖　七ギルダ四分ノ三　數糖　五仙六片三分ノ一

仁川府海岸町三丁目
仁川米豆取引所取引員
○桑野健治商店
電話長三九番六三九番

節婦實傳 維新俠艷錄（90）
橋爪彥七氏作
竹內靜古氏畫

天女亂舞（五）

一方。

龍安寺の別邸からの急使で、隊士の傷に惱んでゐる鬼頭源三郎を見舞つて歸つた近藤勇は、何もいはずにたゞ桂小五郎は居たかつたと告げた源三郎の口裏から、今井似幽の家に、源三郎以上に腕の立つ者があらうことを想像した。

『桂を斬れなかつた』

斯ういつた源三郎は、然し傷は大したことはないといつて手をふつて見せたりした。

近藤は、なぜだか、心の底ではまたほツとしたやうな不思議な情感を味はふのだつた。

御用職業による功によつて、守護職會津中將からの激賞に醉つてゐる隊士達を見るのも何となく物憂かつた。天意が、いつも桂の身の上に加護を垂れてゐる樣で、

我々を離れるのではあるまいか、三百年來の德川といふ大鐵盾が、ポキンと折れて、新に何かゞ生れてくるらしい。

近藤にも、かうした豫感はあつたのである。

『隊長』

不意に、襖を開けて這り入つて來た者がある。瞑想を破られて、近藤が見ると、かねてから今井似幽の家を、見張らせてある密偵島見である。

『おゝ若見、何か變つた報せか？』

ぎら――と近藤の眼が光つた。

『合點のゆかぬ事が起りました』

『とは？』

『只今、似幽の家から、女が一人駈立ちました』

『女？誰か』

『密松です』

『妙ぢやなう。して、何れへ？』

『さア、それが確とはわからぬの

だつた。

時代がいつか彼等の方へ移るのではないかとさへ考へさせられるのだつた。

蕀はさかゆる、
荻は枯れる、
やれとん。
西にくつわの、
とこやれ、とん。
音がする。
とこ、とん。

誰が流行らせたともなく、こんな唄を女子供などが口ずさんでゐるのを聞くにつけても、支へることの出來ない、及向ふことの不可能な時代の流れが、押寄せてくる樣に思へるのである。不安と恐懼とが、絕えずモク〳〵と渦巻いて自分の足下が何處からともなく崩れてくる樣な氣がしてならないのである。

蕀は榮える、荻は枯れる――なんといふ諷刺だらう。

佐幕黨、勤王黨、開國派、攘夷派、浪士、策士、野心家、志士、これらの人々がめまぐるしいまでに騷ぎ廻つて、一體この天下といふものは何處へ運んでゆくのだらう？――

兎に角、もう時代といふものが

西瓜の皮酢漬
材料は酢と砂糖と肉桂

西瓜の皮は、どなた樣の御家庭でも造作にお捨てになるやうですがこの皮の酢漬は夏向の家庭惣菜には相應しく、私共には大變美味しいと思ひます。簡單なその作方を申し上げます

材料　西瓜の皮は七百五十瓦（二百匁）▲醋二十五瓦（約二合）▲白砂糖瓦（約三十匁）肉桂の皮一片

準備　は前の晚から致します。先づ西瓜の皮は外の青い硬い部分と赤身のついてゐる部分とをよく削り取つて、白い部分だけを三センチ位の長さに薄く短冊に切つて一リットルの水の中に明礬を溶かしてその中に一晚浸しておきます

作方　翌朝これを清水で洗つて鍋に入れ更に被る程の水を入れておき、別の鍋に酢と砂糖と肉桂の皮を入れて煮立てゝから前の西瓜の皮を入れて煮立て透明になるまで煮ます

京城日報
發行所 京城府太平通一丁目 合資會社 京城日報社

中等朝鮮語講座

▲第三種受驗志願者の新光明燈！
▲合格者の上級への嚮導[illegible]る
▲毎月一回發行（十二ヶ月完結） 菊倍判 四五十頁
▲會費 一ヶ月分 六十錢 三ヶ月分 一圓七十五錢 半年分 三圓四十錢 一年分 六圓五十錢

上流階級の朝鮮語 …… 田中德太郎
高等朝鮮語會話 …… 西村眞太郎
朝鮮の「時の助動詞」に對する見 …… 李熙昇
漢文の國譯と朝鮮譯 …… 李鼎燮
生きた朝鮮語の研究 …… 李崇寧
改定諺文綴字法講義 …… 沈宜麟
朝鮮語の音理と記寫法 …… 朴勝彬
朝鮮語と其の奥義 …… 林圭
朝鮮文字の歴史的考察 …… 金允經
朝鮮文學概論 …… 崔南善
朝鮮の이야기と演説 …… 田中德太郎
面白い朝鮮の傳説 …… 金井鎭
朝鮮民謡の研究 文學士 金在喆
最近朝鮮文範講義 本會主幹 伊藤韓堂

附録―朝鮮總督府朝鮮語試驗問題・譯文並に合格者氏名發表
同其他總督府通譯官・林高等法院通譯官・山本高商教授・小倉城大教授・小泉前總督府通譯官・總督府囑託中村健太郎氏・總督府[illegible]氏（外十數氏）等より時々有益なる講話あり

京城太平通一丁目
朝鮮語研究會
振替京城七六六番 電光一六〇六番

雨衣
朝鮮防水布製造所

土橋金光堂

天然石 スレート屋根瓦
平壌名産 松壽堂
京城南大門通り二 松田清商店

クスリハ山岸
卸と小賣 ― 通信販賣
合名會社 山岸天佑堂 京城府本町一丁目

專賣特許（手足兩用）
水利式ポンプ

農用・土工用 其他井戸用各種 在庫豐富
朝鮮總代理店 合名會社 松田清商店機械部 京城南大門通二丁目 電本二四一〇・二九二八
說明書進呈
『代理店募集』

投網 釣具

優良と低廉
四分目 二尋 十一圓
五分目 二尋半 十二圓
其他網糸製各種
霞網 三間 三圓
京城水標町二丁目 漁具商 吉備商會 電話本局二一四一番 振替京城四三三八番
定價表（御小賣共）進呈

創立明治參拾貳年
倉庫業兼營
京城府南大門通貳丁目百拾壹番地
株式會社 朝鮮商業銀行
頭取 朴榮喆
專務取締役 堀正一

蓄音器のシーズンは今です
御買上は山口で

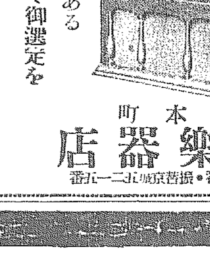

ビクターは八拾五圓から
コロムビアは四拾五圓から
ヒロホンは二拾五圓から
御買上は信用ある三種の内で御選定を
京城本町 山口樂器店

X線・紫外線科
イケダ小兒内科病院
京城南山町二丁目
院長 池田季雄
副院長 池田勝三

底釜式 据風呂（説明書送る）
すぐ沸く 燃料もちまきで可く 掃除年中不要 一石五斗入 夏十五分 冬二十五分で必ずわく 風呂の中にはカマもケス板もなく
○十八圓より七十圓まで各種 試驗後不滿足なら返品してよい

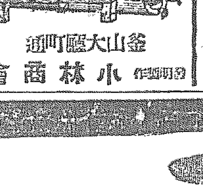

釜山大廳町通 小林商會

揚水の能率増進は
ヤンマーに限る

製造家直賣 安價提供
附付簡便、移動自由 請負揚水事業有望
十時間の揚水量 一萬石乃至二萬石

ヤンマー オフセツト型
型錄進呈 代理店募集
發賣元 山岡發動機京城支店

脂肪に過剰無くアルカリに游離無く
肌膚を荒さず良く落ちる純石鹸です

化學上の純石鹸で 作用の緩和な

○ミツワ石鹸

純粋度とその作用

石鹸の純粋度と その作用の強い緩和いとは全く別問題で 純粋で作用が緩和である事が必要です

油脂の撰擇と配合

優秀石鹸の第一要素は 原料としての油脂の選擇であります それに巧妙なる配合 即ち技術です

游離脂肪、游離アルカリ無き同じ化學上の純石鹸でも、原料と配合の如何によつて、其作用は強く成り又緩和く成り、其間の等差は甚だしい。然も此作用の緩和いのは極めて少く、ミツワ石鹸こそ其れです。[illegible]の肌膚に缺離い所以です

健康なる皮膚面の美しさを保つには

美しい健康な皮膚面は皮膚の最表層に適度の水分を含み皮膚面には皮脂が適度に分泌されて艶々した光澤を保つてゐるのが自然でありますが悪質の石鹸を使ひますとカサ／＼した艶のない膚になります

○ミツワ石鹸は
自然の美しさに甦へます

○ミツワ石鹸 不斷の品質向上の爲に、日夜科學的研究に盡しつゝある主要なる技術家諸氏
理學博士 小平[illegible]氏
農學士 河村正鑑氏
工學士 三雲文郎氏
工學士 野中正夫氏

日本東京 ○丸見屋商店

資本金五百萬圓
朝鮮火災
本店 京城朝鮮

外務職員 [illegible]

不動産競賣公告
[illegible]

法人登記公告
[illegible]
公州地方法院 洪城支廳

商業登記公告
[illegible]
平壌地方法院 江西出張所

商業登記公告
[illegible]
全州地方法院 裡里出張所

商業登記公告
[illegible]
全州地方法院 群山支廳

商業登記公告
[illegible]
全州地方法院 裡里出張所

商業登記公告
[illegible]
京城地方法院 春川支廳

商業登記公告
[illegible]
京城地方法院 永登浦出張所

神前に額づくリンデイ夫妻

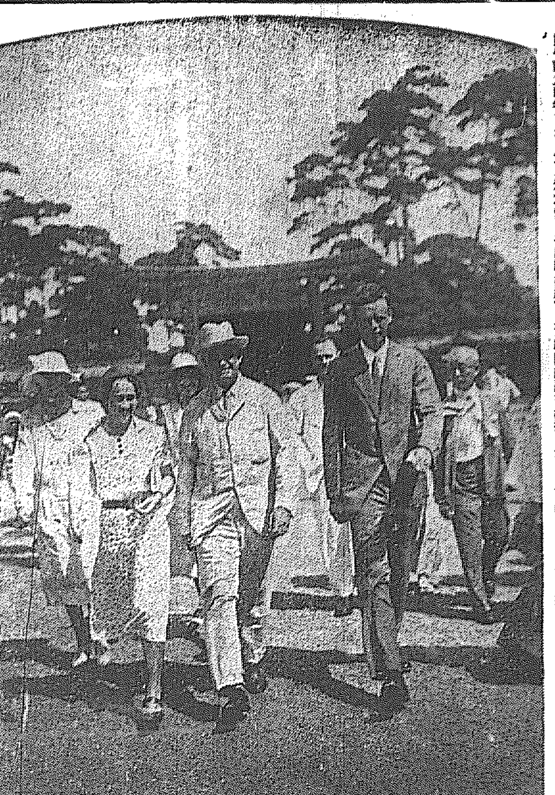

既報の如き歡迎をうけて廿六日夜入京し築地聖路加國際病院長トイスラー博士邸に東京の第一夜を明したリンデイ夫妻は、廿七日午前九時半フオーブス米大使と共に明治神宮及び靖國神社を參拜した—寫眞は明治神宮參拜のリンデイ夫妻と米大使

青島事件 學良氏から圓滿解決方を 胡市長に傳命

【東京電話】青島支那巡査事件につき川越青島總領事は青島市長胡若愚氏と折衝中のところ、最近張學良氏は奉天省首席に對し、圓滿解決方を胡市長に命ずべしと命令して來たので首席は直ちにこれを傳達したと

不景氣問題 新に考慮されん
ロンドン出發に際し スチムソン氏語る

【ロンドン廿八日發電】去る六月フーヴア大統領の重大使命を帶びて歐洲に渡り、七月上旬ナポリに到着以來戰債賠償金一ケ年モラトリアムにつきローマ、パリ、ロンドン、ベルリン間を往來し、各國政府と重要な會談を遂げ、ロンドン到着以後スコツトランドの北部に休暇を樂しんでゐた米國々務長官スチムソン氏は夫人同伴、本日ロンドンを出發し、ニユーヨークに向け歸米の途についた、氏は出發に際し特に世界的不景氣問題が新たに考慮せらるべき事を仄めかしながら、左の如く聯合記者に語つた

マクドナルド氏を始め英國政界の状況は頗る樂觀して居る今後アメリカに歸つたら直ちに世界的不況の對策及び戰債賠償問題が殊に表面に現はれて來やう、アメリカ外交協會ではジユネーヴア大統領に請願書を提出し、戰債賠償會及び國際經濟會議の開催を要望して居るが、國際經濟會議の召集等も亦今後の問題とならう

對英クレヂツト 擴張愈よ成立す

【ニユーヨーク廿八日發電】モルガン商會は二十八日左の如く米國の對英クレヂツト擴張を發表した

米銀行團は英國に對し二億弗のクレヂツトを擴張するに決し手續を執つた

イギリスの 來議會は解散
ボールドウイン氏言明

【ロンドン廿八日發電】保守黨首領ボールドウイン氏は黨の會合で來議會は解散さるべしと述べた

高等學校 改革案反對
全國高校長會議で申合

【東京廿九日發電】全國官公立高等學校長會議第二日は廿九日午前九時から第一高等學校大講堂で前日に引き續き開かれ、文部省の學制改革案中

一、高等學校を大學豫科と改稱し其年限を二ケ年とする件

を議題としてその可否につき討議を行つた結果、文部案に絶對反對し從來通り高等學校として存置すること、修業年限もまた現在通り三ケ年を維持することの申し合せをなしたる後實行委員九名を擧げ來る卅一日頃文部大臣はじめ關係各方面に反對運動を行ふこととし正午閉會した

宇垣總督
明日江華島視察

宇垣總督は卅一日午前七時半官邸發京畿道江華島に赴き同島視察夕刻歸城の豫定

江木鐵相
再び箱根へ

【東京廿九日發電】濱口前首相の葬儀に參列のため歸京した江木鐵相は葬儀終るや赤坂の私邸にて休息した上、午後二時三十三分新橋發列車で再び箱根へ向つた

陸軍科學 研究所長任命

【東京電話】大橋科學研究所長逝去による陸軍異動は二十九日左の如く發表された

技術本部長 大將 緒方勝一
陸軍科學研究所長事務取扱被仰付

日露漁業交渉 來月早々開く

【東京電話】年中行事的に發生する日露北海漁業紛爭根絶を目標に外務省は條約改訂によらずその解釋協定に關する協定を作成する方針でモスコー政府と交渉中のところいよ〳〵九月早々廣田大使とカラハン氏間に會議を開く事となつたが本當局がソヴエット政府に對し特に兩國意見の確立を求めんとする諸點は

一、個人名義に依るソヴエット國營會社の競買參加禁止
一、漁區料入札の最低價格問題
一、國營漁區選定問題
一、漁獲制限問題
一、出漁に要する物品の課税問題其他漁業に連繫問題等である

抑留日貨返還 支那側から通告

【上海廿八日發電】我總領事館で機會ある每に抑留日貨返還を要求してゐたが、支那公安局は二十八日東洋棉花、伊藤忠、小畑洋行その他抑留日貨價額百萬兩を二十九日無條件返還すべしと通告して來た、内外多端の際日本と事を構へるの愚を悟つた國民政府の指金と見られる

日本皮革商品 反日會に抑留さる

【天津廿九日發電】對日經濟絶交第二期に入つた委員會の日貨檢査は昨日午後日本皮革會社天津出張所が價格約三千元の商品をトラックに滿載して得意先に運搬の途中トラックもろとも反日會に抑留された事件があつた、總領事館では直ちに支那官憲に嚴重抗議したが一般商人は大恐慌を來してゐる

天津の 日貨取引中絶
反日會の暴戻

【天津廿九日發電】日本皮革の抑留は天津の日貨抑留の最初で反日會は日貨は九月一日までに登記させ二日から通行證を下附するといふ横暴振りで市内の日貨取引及運搬は中絶の形となつた

江華本氏 駐日公使館 一等書記官に任命

【南京二十八日發電】國民政府外交部アジア局長代理江華本氏は駐日公使館一等書記官に任命された

江華本氏は來月初め新公使汪榮寶氏と同道赴任の途につく筈である

兒玉代議士

【羅南特電】兒玉右二代議士は二十九日朱乙發午後二時城津通過京城に向つた

湖南省の 溺死者五萬人

【上海廿九日發電】長沙領事館來電によると湖南省の水害罹災民三百五十萬で内五萬人は溺死または病死を遂げたなほ當局は救濟經費のため穀移出禁止を解禁したと

中國水災義捐金 五十萬圓募集
關西實業團の決議

【大阪電話】中華民國水災同情會(關西方面における義捐金募集)に關する協議會は廿八日午後二時より大阪商工會議所において開催し、紡織聯合會委員長、稻畑商工會議所會頭その他重なる對支貿易業者多數出席、義捐金募集について申込みのあつた紡績聯合會および在華紡織聯合會の各五萬圓宛を別にして大阪義捐金額を五十萬圓見當とし、同日出席の各團體代表者が委員として割當額を至急取纏め、九月一日午後二時から大阪クラブに關係者並に關係者の參集を求め、正式割當金額を決定、それ〴〵承諾を求める事になつた

辭令【東京電話】

任府技師(六等) 京城醫專助教授兼道技師 任明宰
任府技師(六等) 府技師 隈部雅
任府道理事官(七等) 府道事務官 田村鹿市
任府道警視(八等) 府警部 瀨川一利
任府理事官(七等) 公立中學校教諭 東明小兵二
任府教諭(六等) 休職栃木縣知事 原田維織
依願免本官

結核豫防策
豫算五十萬圓計上

【東京電話】内務省衛生局は結核豫防策として明年度豫算に約五十萬圓を計上することとなつた

全國八農區代表 農村座談會 (九)

時 八月二日夜　所 本社東京支社

出席者 (順序不同)

帝國農會幹事 岡田 溫
香川縣農會幹事 金子榮太郎
福岡縣農會副會長 城島孫次郎
帝國農會幹事 増田 昇一
岡島縣農會幹事 渡生 富郎
北海道農會幹事 若林 功
京都府農會幹事 大島國三郎
福島縣農會幹事 菅野善右衛門
長野縣農會長 平野桑四郎
岐阜縣農會副會長 松岡勝太郎
新潟縣農會幹事 山谷 與一
本社側 本社記者

農村の金融施設

▲香川 金子氏 私は現在の農村を振興せしむるにはどうしても金融機關から行かなければ駄目だと思ひます。現在の農村の金融機關は御承知のやうに勸業銀行といふものがありますが農村は極度に疲弊した今日勸業銀行は少しも農家のために役立つてゐない。産業組合といへば非常に結構なもののやうに考へてゐると思ひますが、現在の事を遠慮なくいへば、農村を腐敗せるものは寧ろ産業組合だと私は思ひます。非常に缺陷がある、どうしてもこれから改革し樹て直して行かなければならぬ。それからなほ種々の施設が必要とするが、農村の經濟觀念が非常に幼稚でありますから、經濟觀念ももう少し發達させなければならぬ。現に救濟策として産業組合法といふものを改正して、庶民銀行をして農家組合を建設する。現在の産業組合を縣營にして、それから國營な設營をさせやうといふのが私の年來の考へで、一方は金貸しを業とし一方は貯蓄をさし、上手に銀行經營をやる。遊資が都會に集つて農村の借りる金が高利になりますから、どうしても産業組合を改組して農村の金融機關としなければならぬ。

一方には産業の増殖改善等は勿論必要でせうが、販賣統制にもつと力を入れなければならぬ。元來斯ういふ事は農會の幹部等が遣るべきもので、産業組合は極力庶民銀行としての金融の機關たる役目をして行かなければならぬ。いくら低利資金を貸して見ても、利子の補給をしてみても現代の農村の經濟難を打開する事は難しいと思つてゐます。極めて大雜駁な議論ですが、現在の樣に經濟觀念が幼稚な連中に低利資金を奬勵したり色々な事をやつて見た所でとても救濟にならぬ。

政府の農村政策

▲司會者 時間が切迫しましたから極めて簡單に伺ひたいのですが松岡さん農村に對する政府の政策を如何にお考へになりますか

▲岐阜 松岡氏 總べて遺憾であるけれ共、現内閣は吾々の主張する事が多少なりとも容れられて來た樣に私は思ひます。殊に農村の側から申しますと米穀法の改正の如き、若くは米穀資金の如き昨年は米が六円廿石割つたから持ち越さうといふには四千五百萬圓融通するといふ風であります。然し吾々の希望から申せばまだ〳〵足りない。刻下の急務は公課負擔の輕減、同時に農村の金融であるが、一方で商工方面でうんと農村の金を搾り上げてそれから金融機關は小銀行は不可ないといつて併合を奬勵しましてこの頃は各地の小銀行は大低合併してしまつて中央に本店を持つてゐる。それ等がまた銀行として金をどん〳〵中央に持つて來る。實際世界の金がアメリカにあつまつた如く、内地の金が都市に偏在してしまつた。物價の下落も農産物が甚しい。さうして農村から正々堂々金を持つて行くために、農村はやがて金廻りが惡くなつて高利な融通を求めなければならぬ。

一日に死者一千 漢口に惡疫流行
死骸は何れも水葬

【漢口廿九日發電】漢口市内は洪水後の惡疫流行しチフス患者の發生最も多く支那人間には腸氣が流行し多數死者を出してゐる、避難所收容者も急性胃腸病、熱病その他種々病者及餓死者多數あり支那當局は一日平均死者一千と稱すべき數字を發表した、死亡者は何れも水葬に附されるため、惡疫は益々猖獗し、水害の慘禍は惡疫流行の

政界の巨人 濱口前首相
偲ばるゝ其偉大さ 追想せらるゝことども (4)

官界から政界へ

◇……學窓を巣立つた濱口青年は直ぐ山形縣收税長官を振出しに官界に投じて司税官、大藏省書記官、同參事官、松山、熊本、東京の各税務監督局長を經て專賣局に入り專賣局長官等に登りつめてその間十五年間の官吏生活は大藏畑にのみ終始一貫したそれが抑々財政通のピカ一として後日彼を光らしめた要素であつた譯だ

◇……十五年間の永い役人生活と絶縁した彼は政界乘り出しを策して高知市から選擧に打つて出た、その當時の話である、選擧期日が迫つて東京から駈けつけ城西館に入り、遊說を通じて政見發表に餘念のない最中、突然長兄義清氏からの急使で自動車で駈けつけ兄の前に威儀を正すと『お前は歸郷しながら挨拶もしないが祖先よりは自己の名聲が大切と思ふのか』と叱りつけられた、濱口さんスッカリ恐縮してしまひ『私が至らなかつた』とわびをいふライオンも兄の前には恰かも猫のやうに從順だつた

◇……話は選擧にもどつて對敵鬼怒川水電の中野寅次郎氏を向ふに廻はして血のにじむ奮戰をしたが遂に戰運拙なく落選の憂き目を喫した、その敗北の素因するところ性來の訥辯の祟りと知つた濱口さんは爾來『諸君……我輩は……』の演說に火の出るほど鍛錬を重ね、遂に熱心は酬ひられて、後日議會の壇上に起ち『ライオン吼ゆ』とばかり雄辯をしてヤンヤと言はしたものである、明朗な語音、透徹した論理、雄渾な口調、彼が演說の前には如何なる騒ぎも水をうつた如く靜粛さであつた

◇……やがて彼は本格的政治家になり第三次桂内閣が三ヶ月の短命で崩壞した直後、後藤伯と共に桂公の同志會に入り、大正四年四月大隈内閣の大藏次官となり七月には參政官に披擢され、十三年には加藤高明内閣の大藏大臣として初めて台閣に列し、翌々年には若槻内閣の内務大臣に移り政權を擔つて『天下の濱口』として存在を偉大ならしめるや、昭和二年民政黨創立とともに推されて總裁の大役にまつり上げられた

◇……總裁としての彼は鐵壁鐵甲の加藤伯の長所をうけて鈍重な總裁のおもむきを示し、さきの若槻總裁のヌラリクラリの綽名にくらべて余りにもムッツリ屋で笑はぬ總裁の名さへ頂戴せられた、殊に紛爭の多い民政黨に嚴然として氣節を保ち、微動だもゆるさなかつたことは彼の偉容を如實に語つたものだといふべきだ

◇……やがて惠みの春は訪れた、すなはち若槻内閣崩れて組閣の大命は濱口氏に降下して、かつてグラッドストンの一夜組閣の記録を破つて數時間を出でずして組閣を完成し、スピードを尊ぶ近代人をアッと言はしたものだ、殊に明治維新以來薩長土二藩閥をならべながら政權は薩長のタラヒ廻しでしかなかつた、土佐では一度も總理大臣を出さなかつた土佐では戰勝國民のやうに逆上してしまつたのだつた(つゞく)

故濱口氏墓前に 民衆燈籠建設
日比谷の葬儀に民衆の手向けた賽錢で

【東京電話】日比谷公園に行はれた故濱口前首相の國民葬には一般參拜者數萬と算せられ、參拜者の降らす賽錢も二百圓近くに達したので、葬儀委員はこれが使途を協議の結果、青山の墓前に石燈籠一對を立て、民衆燈籠とし、永くこれを記念することになつた、尚ほ一般參拜者の爲め日比谷の齋場はそのまま卅日朝まで開放し、參拜させることとなつた

至情に燃えた 首相の放送
濱口家でも— 涙乍らに聽取

【東京電話】廿八日夜若槻さんが『濱口前首相を偲ぶ』と言ふ放送をすると言ふので濱口家では令息雄彥氏が首相の至情を父の靈に聽かせたいと遺骸を安置した階下十二疊の日本間にラウドスピーカーを備へつけ、夏子未亡人をはじめ女中や書生さんまで皆この室に集つて若槻さんの至情的なる放送を涙ながらに聽いたが一方若槻さんは放送原稿の取纏め方を黨の幹部に依賴してゐたが、どうした手違ひか七時過ぎになつても屆けて來ないので、自ら紙片に二、三のメモをしるしただけでアタフタと愛宕山に驅けつけたが、しかもこの放送は『濱口さんを偲ぶ』至情に燃へ素晴らしい出來ばへで時間も定められた八時前二分と言ふところで手際よく結んで、流石に若槻さんだと頗る好評であつた

メキシコで 支那人排斥

【メキシコシチー廿八日發電】西國人と在留支那人とは近來感情の衝突の傾向あつたがソノラ州では反支會が支那人排逐運動を起し九月一日を期し強制排斥を行ふべく準備を進めつゝあり、同地方の支那人は二十八日すでに殆んど閉店し、歸支國途に上發者さる

龍光寺の故濱口氏追悼會

京城における故濱口前首相追悼會は夕刊既報の如く昨二十九日午後二時から龍山高野山新光寺本堂においてしめやかに執行された、この日午後は全くもつて天も故人を追慕するかの如く式は定刻開始されて盛觀を極めた、參列者は今井田政務總監をはじめ岩佐憲兵司令官、林軍司令官代理(高級副官)有賀殖銀頭取、井内商銀頭取、山縣院長、石崎鐵道局庶務課長、陣内商議會頭、京城府尹代理(府內務課長)釘本藤次郎諸氏の外官民及び高知縣人一中同窓者數十名に達し、縣人代表松本正寛氏一中同窓者總代神原京城土木出張所長の弔辭朗讀あり、府尹、會頭、縣人有志、同窓會等から供えた花輪の埋もるところ香煙縷々として式壇正面に安置された故人の寫眞に煙りてその偉德を偲ぶに相應はしい、かくて今井田總監以下の燒香を終り、靜粛裡に同四時式を閉ぢ、濱口家宛追悼會の電報を發送された、因みにこの追悼會は最初縣人同窓者少數の追悼に止める豫定であつたのを俄かに變更して一般的になつたもので、式後縣人、同窓者は懷舊談に花を咲かせ故人の偉德を偲んだ(寫眞は同追悼會における今井田總監の燒香)

ドルフ孃 東京に安着
歐亞一萬一千キロを翔破

【東京廿九日發電】ドイツ女鳥人エツツ・ドルフ孃は廿九日午前十一時廿四分大阪を出發午後四時二十四分羽田飛行場に安着歐亞一萬一千キロの翼距を踏破した

牛疫鵞口瘡 清津で發見す

【清津特電】二十九日府内浦項洞屠畜場にて屠牛檢査中牛疫流行性鵞口瘡に罹れるもの二頭を發見、直ちに羅南より獸醫等來淸、原因を精密調査、嚴重警戒網を張ると共に屠場閉鎖を命ぜられては一大事と警察は極力警戒中

ジヨンソン孃 ハルビンへ

【奉天廿九日發電】當地に一泊した英國女流飛行家ジヨンソン孃は卅日午前一時一分出發一路ハルビンに向つた

選擧違反 選擧法違反

事件の鄭求暁外運動員にかゝる略式裁判は廿九日正午より京城地方法院陽原裁判長、相良檢事立合の下に開廷、鄭求暁氏は罰金百五十圓を言渡され一方任興淳氏及びその運動員は卅一日言渡されることになつた、鄭求暁氏は正式裁判を仰ぐと見られてゐる

江景金組預金激增

江景金組では例年なれば八月には二十萬圓程度の貸付あるが本年は何よりも預金が激增してゐるが不景氣の結果實業方面においても少手控への模樣であると(江景)

太平漫語

昭和製鋼所は、新滿鐵正副總裁就任に依つてます〳〵滿洲内設置の色が濃くなつた感がある。過般大連に赴いて親しく内偵して歸つた加藤新總裁、商工會議所會頭は過般來上城して總督にも面會し、勸告あるところを具陳して鮮内設置を講じてゐるが▲公平に見て昭和製鋼所は(一)民國との密接關係を有すためにも(二)國防問題(三)大連の使命(四)安奉線、吉會線を活かすためにも朝鮮設置は無意味である今日、地方的利害をはなれて國策上の高所から見て同事業は多獅島設置は當然すぎる程當然である▲山本滿鐵總裁當時に發行した手形を今において不渡りにするなどゝいふことは、地方的、政黨的、財閥的見地に被らはれすぎてゐるのではあるまいかとみられても致し方がない。一體國策といふことはそう人により、時代によりて頻々と變へられては堪らぬ▲谷山のマリア殺し犯人月安つき、同警察署は頭を新にして大活躍を開始す。萬人の狙ふところ、そう大して誤るものではない。問題の別るゝところは單に内部か外部かの一點のみ。これさへ判然せば後はスラ〳〵と片づく筈▲尤もその内部か外部かが六ケ敷い點であり、當初の檢證は少しく粗略に過ぎた憾みがあつた。物ごとは最初が大事でこれさへ充分調査して置けば、恐らくモット早く解決を告げてをつたらうともいはれ〳〵素人には考へられる▲退は喜ぶ、夜は木ブラの標語そのまゝ。きのふけふー。

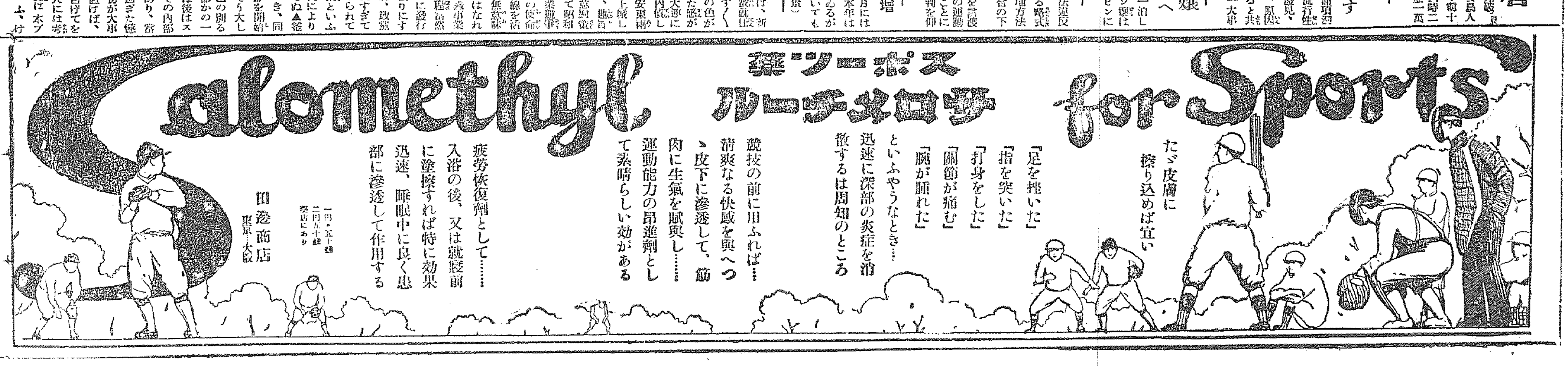

社説

「眞實」を缺ける政界

重ねて濱口氏の長逝を悼む

若槻首相のラヂオを通じて「濱口前首相を偲ぶ」と題する放送はこの偉大なる政治家を追悼し聽衆共に下り御聖慮の切々として人を動かすものがあつたが、若槻首相と同じ心持を以て故人の德風を欽仰するもの幾十萬、幾百萬の多數に達するであらう。加ふるに、畏多くも陛下には特に御沙汰書を賜はつて故濱口氏の忠誠と功勳とを賞せられ「遽に溘亡を聞く曷ぞ痛悼に勝へん」と仰せられて居る。聖恩昭々として日月の如く故濱口氏の高潔なる人格と愛國の熱誠とを認められて居るのは、故人にとつては實に無上の光榮と言はねばならぬ。死して猶餘榮ありとは濱口氏の場合に最も適切に當てはまると思ふ。議會が濃厚を以て飾られ、故加藤高明伯の懿德に永久の眠りに就くことになつても、人をして痛惜哀悼の感を催さしめるが、濱口前首相の偉大さは實に陛下の御沙汰書に拜せらるゝが如く全く「赤誠人を動かし」の一點にある。濱口氏から正義感を取り除き、愛國の赤誠を取り除けばあとは全く空虛となると思はるゝほど赤誠そのものゝ如き人物であつて、正直そのものゝ如き人物であつた濱口氏の偉大なる所以は實にこの點にある。その手腕よりも、その識見よりも、その『眞實』が國民の信頼を贏ち得たのである。新時代の國民は正しく眞實なる政治家を要求してゐるのである。

◇

皮肉に觀ふれば國民が濱口氏に對して深甚なる感謝の情を表白するのは、他の眞實ならざる政治家に慊らざる反射作用だとも見ることが出來る。最も眞實ならざるべからざる政治家が最も不眞實であるといふ點に政治の根本的病弊が存在するのではあるまいか。近來、識者の間に、議會政治に對する不滿の聲が相當力強く叫ばれるものもあるやうであるが、實は、それは議會政治の前途に絶望して居るのではなく、議會政治を構成する政治家なるものゝ不眞實に絶望して居るのである。政治家の誠實は『眞實』から遠ざかれば遠ざかる程禍患となる。彼等の雄辯も彼等の才幹も彼等の學問も『眞實』を離れては殆んど例外なく有害無益となる。議會政治を破壞し、腐敗せざるまでもその當然の作用を妨ぐるのは主として眞實ならざる政治家の爲すわざである。今の政界は『不眞實』といふ暗雲の中に呻き苦しみつゝある觀があるではないか。此間にあつて故濱口氏は眞實なる政治家として明星の如く輝いた。生前に國民の信頼を受け、死して追悼の念を深ふせしむるは之がために外ならないのである。

◇

『正を踏んで懼るゝ勿れ』の信條を以て一貫したるジョンブライトが英國の政治史に輝かしき光彩を添へたると同じく、濱口氏の眞實を以て終始した業績は永遠に日本の政治史を飾るであらう。政治家といふものはすべて正を踏んで恐れざる人物でなくてはならぬ筈であるのに、事實はこれに反して政治家は小策を弄するもの、腰引きをするもの、嘘をつくもの、といふ風に解せられてゐる嫌があるのは、實に日本の憲政のため痛惜事と言はねばならぬ、單に政治家ばかりではない。一般の風潮が甚だ眞實味を缺くの傾向あるとは、時代的の大缺陷だとわれ等は思ふ。それだけ、眞實なる人物の存在價値が高まらざるを得ない。此點からして、濱口前首相の永眠は國家のため痛惜事と言はねばならぬ。

早くも總選擧準備

解散近しと見て 反政府勞働黨宣言

【ロンドン廿七日發電】勞働組合總理事會、勞働黨全國執行委員會、下院内勞働黨議員會の三團體は二十七日聯合會議を開き議會解散近しとの豫想のもとに總選擧において眞の勞働階級を代表する純正勞働黨の勝利を期すべく準備を開始する事となり、資金を全部國民から募ると共に決し左の宣言書を發表した

政府は財政難を切拔けんがため國民生活の基準に打撃を與へこれを低下せしめんとす、吾人は斷乎としてこれを排撃し左の方策を主唱す

一、對外投資につき動員を行ひこれを活用す
二、減債基金制を一時休止す
三、有價證券その他不勞所得に新税を課す
四、賠償、戰債金につき關係各國と適當なる政策を考慮す

社會民主派は新内閣に反對

新内閣は反動的と聲明書を發表す

【ロンドン廿七日發電】本日イギリス社會民主聯合は新擧國一致内閣に對する態度を簡明せる左の如き聲明書を發表した

社會民主聯合所屬の勞働者は新内閣の反動的、退嬰的なる政策にあらゆる可能的方法によつて斷乎として反對する、新内閣の節約は主として失業者受益金の削減及びその他の社會政策費の削減によつて生み出さんと傳へられてゐるがこれは斷然反對である、既から新内閣の政策を許すは結局與黨首政の獨裁制を僞か諸外國銀行によつて左右されるが如き屈辱的立場に立つの餘儀なきに至るであらう

又勞働組合執行委員會は本日新内閣に對する態度に關し協議した結果、勞働黨並に勞働組合同樣反對の態度を採るに決定した

ハンガリー新議會開會式

最近の世界各國政府を惱ましてゐる財政問題、賠償問題等の重要懸案を山とかゝへてハンガリー新議會は七月末日より開會された（寫眞は民選議員ボルテイ提督が上下兩院議員に議會開會の辭を述べてゐるところ）

神社に關する感想談（九）

池田警務局長講演

——國際科學館における『神道夏季講習』においてなされた池田警務局長の神社に關する感想談なる科外講演の筆記——

話がわき道に入りましたが、いよ〳〵この約十年間かゝりました御建物や、それから神寶裝束の仕事も大部分出來上りまして、一昨年の十月の二日は内宮、五日は外宮の御遷宮が行はせられたのであります。話が古いので皆さんの頭にピンと實は來ないだらうと思つてゐるのでありますが、私自身としては斯やうな古い話を致すのは苦しい譯ですけれども、私の職務として最も重い事柄でありますからまあこゝに出した譯でありますが、今回の如き、又明治四十二年の御遷宮も國家として非常に重きを置いて、その當時供奉としては桂總理大臣が參列するといふ譯でありましたが、桂總理大臣が故障があつてその時參列はなかつた。今回はこの日取りは皆さん御承知の通り十月の二日、五日といふことを御勅定に相成つて、政府としては内閣總理大臣、内務大臣、内務次官、神社局長、それから三重縣知事、その他の者が供奉するといふことに決定されたのであります。これは矢張り勅裁を經たのであります。

その外四十二年には確かなかつたやうでありますが、今回は十月の二日の内宮の御遷宮當日は一般休暇を賜はるといふことになつて當日は休んだ譯であります。各小學校、中等學校、大學等においては御遷宮の式を擧ぐると同時に或は遙拜の式を擧げる事になり、又全國の神社——全國のばかりでなく外國にある日本の神社等も當日は遙拜の式を擧げました。一萬六千の方が奉拜に選拔されて内宮、外宮の御遷宮の當夜出るといふやうなことも今回が初めてゞあつた譯であります。まあ非常な盛儀の御遷宮でありました。

それからもう一つは、各官廳の代表者も矢張り參列するといふことになりまして、これは大臣の代表、樞密院部長、樞密院顧問官の代表、貴衆兩院の代表、農林省關係或は内務省、商工省等官廳の代表、各府縣の代表、たとへば知事、縣會議長からいふやうなものも約百名ばかりの參列がありましたのですが、これも今回が初めてゞあつた譯であります。斯ういふやうな次第でありまして、今回の御遷宮の儀式の如き態度を政府が執るといふことは即ち神社に對する——全國十二萬近くの神社に對する政府の態度がこゝにはつきり現れたものと思ふ。實際の上にはなか〳〵困きかねる譯でありますが、併し現れたと同樣、十二萬の神社に現れたと考へて居るのであります。

私は前に申上げました通り御造營の事はさきに神社局の課長として、それから造神宮といふのがこれが伊勢神宮の御造營の事を司るのでありますが、この方の一番お頭には伊勢神宮の祭主宮久邇宮樣が造神宮使として御就任あらせられ、その次ぎに神社局長が副使として奉仕して居るのであります。私は神社局長として又副使として宮樣の下に御造營の仕事に働いた譯でありまして、御造營の仕事に從事しこれ五年ばかり働いてそうしてこの一昨年の御遷宮に奉仕が出來たといふことは、非常に身に餘る光榮でありまして私としてこの二十年に一回ある御遷宮に奉仕するといふことはまたと得難き機會であつたと考へまして、非常に當時の光榮に感激致した次第であります。

獨墺關税協定無効と判定か？

再び判定延期となつた國際司法裁判所

【ヘーグ廿七日發電】既に國際聯盟理事會がヘーグ國際司法裁判所に附議し裁斷を求めたドイツ、オーストリー關税協定は同裁判所の判定は八月廿八日發表の筈であつたが、都合により再び延期となり多分九月二日發表される筈である

信ずべき筋より聽くところによればヘーグ國際司法裁判所判事の大多數はドイツ、オーストリー協定問題に就いては反意をもつてゐるが併し同協定は法律的には無効なりと判定するに至る模樣である

和漢藥を本腰に研究

聯盟の決議に基き 内務省計畫を進む

【東京發】古來我國醫家の使用したる和漢藥の中には今日科學に基づく西洋藥品より遙に偉功を奏するものがあり從來幾多の實例を示してゐるが、我が醫學界、藥學界においては一も二も西洋藥品ならではその價値を認めぬといふ處角輕蔑の風がある、本家本元たる我國の醫藥界の態度が此の如くであるに引代へ近年歐米諸國の專門家の和漢藥に對する研究は非常なものがあり、その効力の偉大なるを認め現にこれを使用しつゝある、さきに開かれた國際聯盟の保健衛生委員會においては決議をもつて和漢藥の調査研究をはかるため日英、米、支、佛等から委員を擧げ日本および支那は特に國内に委員會を設けて調査研究する事となつたが、我が國においては今回右決議に基づき内務省衛生試驗所の各技師、大學教授、または斯界の權威者を委員とし獨自の立場から徹底的に調査研究する事となり、明年度豫算に内務省はこれが經費を計上要求する筈である

五年度の地税

本府文書課調査

昭和五年末日現在における本府文書課の地税しらべによると、面積四百四十八萬九十六町歩、地價九億二千七百九萬九千三百六十五圓税額一千五百七十六萬六百八十九圓にして、地番數一千九百二十三萬六百八十一筆である此等を前年末現在に比較するに面積一萬七千八百四十三町歩、地價九百六十二萬四千四百十一圓、税額九萬五千六百十四圓、地番數十八萬三千三百三十筆を各增加してゐる。これは面積においては荒地成二萬町歩非課税地成一萬町歩等を減少したるも課税地成二萬九千町歩、荒地成の免除期間滿了一萬三千町歩等を增加し、地價においては荒地成五百六十四萬圓、地目變換三百一萬圓等の減少ありたるも、課税地成六百十六萬圓、地目變換四百九十四萬圓、荒地成免除期間滿了三百十三萬圓等の增加ありたるに因る。又地番數の增加したるは非課税成、荒地成等の減少したるものあるも、他方課税地成、荒地成免除期間滿了、國有地拂下及開墾等の增加ありたるに因る

而して地目別に就て見れば、面積にありては田の二百七十四萬四千町歩（總面積の六割一分）最も多く、畓の百五十六萬六千町歩（總面積の三割五分）垈の十三萬二千町歩（總面積の三分）等これに亞ぎ、地價にありては畓最も多く五億九千二十九萬九千圓（總地價の六割四分）にして、[illegible]田の二億五千[illegible]（總地價の二割七分）垈の七千九百二萬圓（總地價の八分）等である

又道別狀況に就て見れば面積は黄海道の五十四萬七千町歩を首位とし、全南の四十二萬一千町歩、平北の四十一萬一千町歩、平南の四十萬六千町歩等の順位にして最も少きは咸北の十六萬一千町歩である。蓋し地價に在りては、各道により地味の肥瘠及地勢等により地目の相違ありて、合計面積の多少に比例せず慶北の一億三千三百八十三萬二千圓を最高とし、慶南の一億二千五百十五萬六千圓これに次ぎ、全南、京畿、忠南等の順位にして、咸北の九百五十八萬三千圓が最も少いことになつてゐる

咸鏡線の不通と郵便連絡

八月二十五日來の暴風雨のため咸鏡線は會山豐盛間における隧道入口約八十米の間が崩壞し線路を埋沒したゝめ八月二十六日から不通となつたので遞信局ではこれが應急措置として八月二十七日は取り敢ず城津以北に遞送する郵便のみを船便により元山から急送したが八月二十八日から鐵道側の徒歩連絡開始と共に京城鐵道郵便局員を現場に併行せしめ臨時に人夫を傭役して郵便物の積替連絡を圖つてゐるが復舊までには數日を要する見込である

穀倉線目標

に我等の滿蒙對策〔六〕

松尾小三郎

六、運賃勘定外に對策の實現性あるか

對策の根本要件を實現化する爲めには、滿洲を中心とした我國の運賃問題を主題に深く考慮せねばならぬ、日本と對岸との海上運賃を知らずに、大陸の鐵道を擬論するには余りに理論根據が少い。滿洲の鐵道は支那や露西亞にとりて政治的經濟的勢力の擴張に有利な武器である、しかし足場も持たぬ日本の大陸進出には何の効能もない、日本の勢力伸長には矢張り足もとの海上運賃から合理化されねばならぬ、結局鐵道政策には滿洲政策の前提基礎がいる。現在の日本海運賃平均噸當一圓前後で、若松横濱間の石炭運賃噸當二圓位と同率までに合理化することが出來れば、滿蒙の生産物利用はそれ丈け有利になつて、滿洲在住者が日本無しに生存し難き事理を會得し得る譯である。

又鐵道運賃は海上運賃に比らべて割合に高い、合理化した大陸鐵道の運賃にても、噸哩八厘位が程度である、從つて海上四五百浬の運賃は、鐵道百哩から百五十哩の運賃となる故、豆滿江の河口から吉會線の哈爾巴嶺に至る鐵道運賃にて、日本海沿岸何れの地にも送り得る勘定となるのである。それが又大小の港灣自由なる我が利點によつてすら、直接各沿岸消費地に直通し得るから、往復共に莫大な運賃と市場費用とを節約し得るのである。これを現在大連から歐米行きと同じ扱ひ方にて淸門に送り、それを更に鐵道または船舶にて地方に輸送する不經濟に比すれば、その間の折角の地理的特殊關係を利用し得ざる迂遠さがある。然るに不利を合理化せんともせずして、只管奧地に繼續鐵道を濫さることを國策と思ふは、實に對策の實現性を無視したものである、即ち二十五年間も利權、利權と叫びながら、未だに一もこれを實現し得ざる所以は、全くこの運賃勘定を辨へざることに原因するのである。

又鐵道の利益や效果は、何といつてもその距離に比例するから、海岸より遠くも無い穀倉線を目標とする鐵道は、日本が強いてこれを經營せねばならぬ必要はない、寧ろ短距離鐵道の經營に苦しむより、これを大陸鐵道に併合せしめて、その權要の運賃を利用することが、實際に打算的である。彼の吉會線の如きも敢て經營に執着せずして實益的に考慮し、そして之れを強いて自辨に引き寄せるよりも敦化より局子街、琿春、豆滿江河口に繼續させた方が、支那の政治道路も出來、日本にも大陸鐵道の運賃を利用する利益が伴ひ、そして双方の利權のために急設の可能も多くなる譯である。

商圈の運賃が安ければそれだけ多く穀倉線の物資は擴かれ、それだけ生産を刺戟して産業の勃興を促し、在住民生の生活も安定することゝなる譯、いはゆる一擧兩得もあり得る譯で、日本と滿蒙との特殊關係は、臨する所この運賃限定の上に結合されてゐるものである。

結論として今日滿蒙對策の急務は、その實益的領域地を日本海に移して、豆滿江河口を穀倉線の南口たらしむることに歸着する。言はばそこを中心とした内鮮沿岸地方の直接連絡と、水路水道の復活利用とによりて穀倉線の物資を移出し、そして鐵道は吉會線を幹線として局、營、圖們の支那鐵道を合し、奧地の總ての穀倉線道に見代へて、運、臨、寧三の中央鐵道敷設を強制して、穀倉線を目標に現在行き詰れる日支の關係を、實益的に打開轉換することである。そして南滿三港及び直行鐵道の如きは、これを滿蒙の見地より大觀して、各々その特長を合理的に發揮せしむべきである。

この豆滿江岬の神秘的價値地點に、現在對策の打開轉換を求むることは、國際民族の生活問題に即した根本施設であつて、民生施設の缺乏を救ひ、また將來の思想的禍因を除く所以である。即ち彼我の一致すべくして却つて互に反目鬩爭せる所以は、蓋し兩者の生活的窮狀が、それだけ極度に迫れるものがあるからである。殊に怖るべきは、窮乏の極度に赤露に化されることで、すでに外蒙の赤化は内蒙に波及し、やがて北滿に及ばんとせる有樣である。これ實に將來の一大禍根であつて、兩國政治家の眞劍に考慮すべき問題ではないか。この際互に外交的駈引や權謀的感情的折衝を止めて、以て最も眞劍に各自の立場を反省し、そして共存共榮の實行方法に基づく合理的對策に、この危機をはらむ局面の打開更新を期せねばならぬ。滿蒙問題は遂に經濟的思想的兩民族の一致したる永遠の禍根たるに終るであらう。

更に一言すべきは、吉會線に對する世人の誤解である。中には吉會線が開通せねば日本海方面に何事も出來ぬと考へ、又吉林や哈爾賓の大豆で無ければ滿洲の大豆で無きが如くに思ひ、吉會線有つての日本海沿岸であるかの樣に主張する大家もある。これが抑も滿蒙對策を誤らしむる一大原因で、第一、一哩の工事費に少くも十五萬圓から三十五萬圓を要し、愿々山を穿ち谷を埋める鐵道を待たなければ、折角の物資が出て來ぬといふ理由が何處にある、寧ろそんな費用や手數の掛る工事を爲すまでに、水路道によつて得らるゝだけの物資を得ることが理想的ではあるまいか。又吉林、ハルビン等の遠隔地よりも、手近かな國境地方の間島から開發する方が、市場關係から見て順路では無いか。殊に間島が開發されれば、吉會線は求めずとも達成さるゝのである。然るに間島を忘れ、水路氷道を忘れ、そして唯誰も無く吉林哈爾賓の開發を焦せり又は吉會線無しに豆滿江問題を考へ得ざる如き、謂はゞ手許の足場固めも解らぬが、現代政客のタイプである即ち國策の實現性を計數的に論議する上において、遺憾ながら不似合な者といはねばならぬ。（終）

硬化油脂の委託加工

工場は興南に 野口氏の計畫

既報の如く野口遵氏を中心とする硬化油脂製造は急速に具體化し、愈々興南に硬化油工場を設立し來春四、五月頃から操業を開始することに決し、目下工場の建設と同時に五十萬圓の工費を投じて貯油タンクの建設を急いでゐるが、原料油たる鰯油は鮮産品全部を合同油脂が一手で買受けとなつてゐる爲め、その計畫を變更しアメリカ若くは北海道より移入する計畫であつたが、種々調査の結果業者の依頼によつて製品一噸につき約三十圓位の手數料以て鰯油を硬化油精製の委託加工を行ふ事と決定を見た。而して精製した硬化油は來春より延岡で操業開始の火藥工場にて火藥原料に充當する事となる模樣であり業者側の精製品は三菱を通じて直輸出する事となる模樣である。因みに鰯油は契約上合同油脂以外には賣れぬ事となつてゐるが業者自身、己の經濟での精製は差支へなく且つ魚油として賣るより硬化油に精製を委託して製品化して處分する方が有利なる爲相當委託精製が旺となる模樣で合同油脂は相當の打撃は免れまいと見られてゐる

瓦斯入電球

十ケ年特許權 延長不認可

【東京電話】既報東京電球會社（マツダランプ製造所）より出願中のガス入電球十ケ年特許權延長に關し、商工省では審査委員會を設け審議中のところいよ〳〵不認可とするに決し、二十九日櫻内商相より正式に不認可の旨發表した。東京電球は米國ヂーイー會社の傍系でこの決定により國産品は著しく好影響を受けるものと見られてゐる

無煙炭總會

朝鮮無煙炭會社第九回定時株主總會は廿九日午前十時半から同社において開會

一、營業報告、貸借對照表、財産目錄損益計算書承認の件
二、利益金處分の件

を原案通り可決

三、取締役武長能見要太郎氏に慰勞金贈呈の件

は重役一任に決し午前十一時半散會した同期利益金處分左の如し

一、金百六十六圓七錢　當期純益金
一、金二萬八百九十七圓七十八　前期繰越金
計金二萬一千六十三圓八十五錢　後期へ繰越

商議役員會

京城商議では九月一日午後一時より役員會を開き左の件を附議する

一、京城本町警察署長の照會に係る本町五丁目附近通行制限に對し贊否意見決定の件

◇株　式◇

大株短期引跡

大新　七十二圓八（廿錢高）
鐘新　八十四圓二（廿錢高）
日産　十九圓二（不變）
東新　百卅四圓二（卅錢高）

◇朝　米◇

各地期米後場止

下關二〇、六六▲桑名十一番——、四八▲十二番——▲名古屋二一、一九▲金澤二〇、六〇▲熊本一九、一九▲大阪最終氣配四十二錢（一錢安）

仁川期米本玉表

中限賣方　丑九、八〇〇
同　買方　丸福一、二〇〇丸ウ二、七〇〇丸ス六〇〇丸大二〇〇丸玉一、六〇〇丸マ四〇〇金メ三、一〇〇
先限賣方　丸ウ一五、九〇〇丑一、〇〇〇丸大九〇〇
同　買方　丸福三、九〇〇丸ス五、五〇〇丸玉二、五〇〇丸マ三、八〇〇金メ二、一〇〇

發明された空前の白粉

◇完全無鉛で而も被覆力強きサーワ白粉
◇手早く出來て而も化粧上りは生彩赫奕

昨冬日比谷公會堂に催された慈善バザー・サーワ化粧品百貨店に於ける尾上梅幸丈と三木元子女史

▼サーワ白粉の十大特長——

一、完全無鉛無毒ですから、些の危險無く、何處の濕氣にても決して變質變色いたしません
二、ツキとノビ頗る良く濃淡自在ムラに成らずよく馴染んで、美しい化粧が手早くできます
三、汗に化粧崩れせず、永保ちしまた化粧直しがよくきゝます
四、サラ〳〵として誠に乾き易く衣類や、襟などが汚れません
五、水刷毛がよくきいて刷毛がいたまず、内容が乾いても化粧水か水で溶けば新しく成ります
六、含鉛白粉同樣に濃化粧ができて、白粉が肌に滲込んだ樣に美しく、翌朝までも保ちます
七、のびますから、在來の白粉の半額以下で、其上の經濟です
八、寫眞を撮つて見ますと、他の化粧の場合とは全く違つて、日本美が自然と美しく寫ります
九、紫外線を吸收しますから日焦せず、又海水に侵されませんから海水浴に[illegible]
十、白粉燒せず、又荒れや吹出物などの心配がございません。

近來チタニウムを原料とし或ひは之を配合した所謂チタニウム白粉と云ふものが十數種發賣されて居りますが、之等は三木元子女史の完全無缺の發明になるサーワ白粉とは、全く根本的に異にしてゐます。お間違ひの無い樣御注意の程願上げます。

（ミツワ文庫）

此白粉は含鉛白粉同樣にツキとノビの良い無鉛白粉ですから、普通の在來の無鉛白粉の樣に化粧下やクリーム類を餘計に塗ると、斑につたり浮いたり致します。故に下地には標準化粧などに初めて少量の白粉を使はれる時は、作用の緩和い、ミツワ石鹸で洗ひ整へた地肌なれば、白粉下は極く少量な程却つてよくツキノビして、不思議な程に美しい化粧が出來上ります。

含鉛白粉同樣のツキ

尾上梅幸丈談

私は六代目（菊五郎）からサーワ白粉を褒めて與へられた時は、やはり有りふれた白粉と思ひ直ぐには使はなかつたが、六代目の扮裝が以前より餘程綺麗に仕上るやうに成つたので使用する氣になり實際使つて見て成程六代目の推奬せらるゝのも無理が無いと感心しました。まつたく大した發明だと思ひます。

實に申分の無い白粉であります。

『ツキ』の良い事は如何なる白粉も及びません。鉛白粉同樣で『ノリ』『ノビ』は云ふに及ばず、其化粧法は頗る簡單で化粧時間を短縮し得るのは身體に餘裕が出來て結構です。此白粉は今迄の白粉のやうに何遍もなする必要無く、先づサーワ白粉下を小量塗つた後白粉をよく水にて溶き、刷毛で塗り、其後水刷毛にて均し充分乾き切らぬうちに粉白粉を刷けば實に綺麗に仕上ります。

それに水刷毛をつかへばつかふほど、いよ〳〵艶が冴えて生々とした化粧振に成りまして、其上に舞臺へ出て充分に艶が出たり、汗と一緒に白粉の流れるといふ心配も無く、と申しますのが、此白粉は何んなに**汗をかいても化粧崩れがしません。**而も石鹸でよく洗ひますと實に氣持よく洗ひ落ちます。他の白粉を使つて居ります時分には、爪の間に白粉が殘つて困つて居りましたが、此白粉を使つて居りますと何時も爪が綺麗に成つて居ります。

普通のお化粧法

三木元子女史談

發明協會の秋山長治先生御指導の下に、又六代目尾上菊五郎丈、其他の御親切な御實驗に依つて、漸く成功いたしましたチタニウム主體、純粹無鉛のサーワ白粉は愈々今度ミツワ石鹸本舗、丸見屋商店から廣く發賣されることになりまして御座いますが、各方面より早速の御好評を頂くが如く、何とも嬉しい限りに存じます。

さて此サーワ白粉で普通のお化粧を致しますには、何う致すかと申しますと、先づ洗顔又は入浴に際しまして、作用の緩和い、そして石鹸分の殘らぬ

ミツワ石鹸

で顔面の脂肪を落し、地肌を柔軟に滑かにして置いて、徐めに

サーワ白粉下

の少量を掌によく擦り、それを襟足から顔へ掛けて萬遍無く丁寧に擦込む、之は常な肌膚へ力強く押付ける位が宜しく、それから

サーワ頰紅

を極少量、無名指乃至藥指の先へ付けて、目の周圍へ際立たない樣にぼかし込みます。そして其上から

サーワ煉白粉

を塗込む方法は、化粧の前に別の白粉皿へ煉白粉を適宜に取分けて置いて、溶刷毛へ水を含ませた物で、右の煉白粉を六、七回或は七、八回も溶伸ばす事が、一體サーワ白粉の特色が發揮されて、乘りがよく、伸びが良く、思ひの儘に附着します。但し襟は顔よりも幾分濃く、顔は襟よりも少し薄目に塗るのが宜しく、襟白粉を塗上げたならば、牡丹刷毛で叩いて白粉を落付け、又顔を塗る時には

サーワ肌色煉白粉

の少量を交ぜると、一入生きた化粧映えが致します。顔の部分へ白粉を塗込んだならば、今度は別の

水刷毛を用ひて

白粉面を刷伸して行くと、一層艶が冴えて生きた化粧振に成ります。さうしてサーワ白粉は普通の白粉と違つて、至極乾きが速いので、水刷毛を通つても決して濕れては居りませんが、水刷毛を運び終つた跡に一條縮つて整つた化粧となります。其次に布の撚手拭を指先へ押して置けば、殊に白粉面が落付いて、眉、目の周圍、小鼻から唇へかけて、又々顔が鮮かに冴えて見へます。次に

サーワ口紅

を唇へ刷いて又自然の色を一層よくした上、其殘りの紅で目の周圍を撫でゝ置けば、一段と目が明瞭して來ます。其他

サーワ肌色粉白粉

の小粒なパッフに含ませて鼻筋など明く乘、肉の低い部分を補ふ事等は、人々の顔立に從つて用ひる方法でございます。

◇水刷毛——此白粉は乾きが非常に速いから眉刷毛へ水を含ませて、よく撫で伸せば、伸ばす程其肌理は益々良く成ります。之を水刷毛と申します。

◇寫眞——此白粉をツケて寫眞を撮ると、他の化粧の場合とは全く違つて、くつきり生々と、鮮かな美しさに寫ります。如何に優れた性質の白粉であるかゞ分ります

サーワ煉白（白・肌）三十五錢
サーワ固煉白粉（白・肌）六十錢
サーワ粉白粉（白・肌）四十錢
サーワ水白粉（白・肌）五十錢
サーワクリーム白粉　五十錢
サーワヴァニシングクリーム　七十錢
サーワコールドクリーム　三十錢
サーワ白粉下　四十錢
サーワ化粧水
サーワ口紅、頰紅　各三十五錢

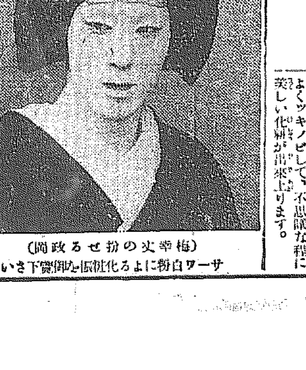

（梅幸丈の扮せる政岡）
サーワ白粉による化粧振は御覽下さい

白粉を塗つて見ると一層よく分る

市村羽左衛門丈曰

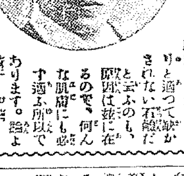

もう今の世の中で、石鹸を使はないと云ふ方も有りますまいが、然し未だ其石鹸の良い惡いに就いては、案外に注意を拂はれない方もあるやうに思はれます。何しろ人間の此肌膚といふものは微妙なものですから、石鹸でさへ有れば好いといふのは甚だ亂暴な話で、先づ其質が純良で無ければ成らないのは勿論の事、其上に化學的の作用が緩和で無くては成らず、又洗ひ流せば綺麗とキレイに落ちて了はなければ成りません。と云ふのが、殊に日本人の肌膚は一般に脂つぽいと同時に、兎角にすぐと荒れ易いからで有ります。ミツワ石鹸が日本人の顔面、肌膚、毛髪にぴたりと適つて缺かされない石鹸だと云ふのも、原因は茲に在るので、何んな肌膚にも必ず適ふ所以であります。論より證據、化粧をして見ると、即ち白粉を塗つて見ると之が一層良く分ります。洗ひ清められた上に手觸り滑かに極くしつとりと成るのが此石鹸の特長でございます。

新義州府外の浸水

咸鏡北道

國産奬勵は原料の造成から

内外商品比較展を見て　古橋咸北知事談

咸北における内外商品比較展覽會は二十四日から道物産陳列所で開催、初日は雨天ながら降雨無く非常な人出で入場者も多かつたが、二日目三日目は生憎の降雨にて入出足も鈍り入場者數も聊か減つて、結局三日間に通じざつと二萬五千人余りの參觀者あり、若し晴天なりせばの憾無きにしもあらざるも、しかもこの天候にして二萬五千人の參觀者を吸收した、事は一大成功であり、右に關して古橋知事はその感想の一端として左の如く語る（鏡城）

折角の催しに就いて天候に惠まれなかつた點は聊か遺憾に感ずるけれども、しかもその悪天候にも拘らず相當の參觀者を迎へた事は結構である、あの展覽會を見ても判る通り、最近の國産品中には舶來品に比べて斷じて劣らない品物も澤山あるけれども何分舶來主として一般に舶來品崇拜の觀念今なほ濃厚なるものあり、つい舶來品に引きつけられ勝ちで、先づこの誤つた觀念から取り除いて、お互が大いに國産品を愛用する樣心掛くる必要あり、この意味においても今回の展覽會は内外商品を一堂に集めその比較を一目瞭然たらしめてあり參觀者の頭によく理解のいつた事と信ずる、なほ特に感じた點はたとへば綿紗類の如き國産品にして頗る優秀なものがありながら、其原料に至つては遺憾ながら大部分を外國に仰いで居る有樣で、これでは徹底したる國産奬勵とはいひ難い、ほんとうに徹底しなる國産品を奬勵するには、先づその原料から日本で作るといふ事、即ち原料の自給が必要である、この意味からしても自分は本道の天惠を利用して彼の牧羊事業を一層大に發達せしめたいと思つて居る、會寧を中心とする廣漠なる地城一帶において、牧羊事業が順調有望であり、好結果を招き得る事はすでに試驗濟みであり、今はすでにその實行期に入つて居るのである、しかして大にこれを發達せしむるには相當の保護を與へる事が必要で、これについては自分は本府方面へも常に意見を開陳し相當の諒解を得つゝあり、我々の此鮮開發實行計畫中の一つに數へてゐるもので、是非共實現化したいと思つてゐるところである、以上は一例であるが兎も角眞の國産品を發達せしめんとするには何品によらず先づその原料の造成と云ふところから進まなくてはならないと云ふことを痛感した次第で、上下擧つてこの點に力を注ぎ、國産品の發達を圖り大いにこれを愛用しもつて國富の增進を圖るといふことに努むべきである

羅南邑の幹線下水工事

愈々明後年度から着工

羅南における下水溝の不完全を遺憾なりとし邑會においてこれが幹線下水溝設置を決定し數名の委員を擧げて、研究中であつたが、こいよく意見の決定を見たので二十五日石黑邑長の渡邊、數その他二三氏は山田邑長と共に道廳に古橋知事その他關係當局を訪ひ右工事實施に關し種々陳情する所あり古橋知事も頗る共鳴し出來るだけの便宜を圖る旨明答する所あつたので一同大いに勇氣づけられたは種々打合せて引きさがつたが、これが實施に關してはまづ測量として本府的調査の上計畫を建てる必要があるので道から本府に技術員の派遣を申請し、完全たる調査に基づいて水道の計畫をするはずで經費その他の關係上早急の工事着手は望まれざるも遲くも明後年昭和八年度から着工の豫定の如くである（羅南）

會寧雜俎

◇新任第三十八旅團長〇〇少將は國境、雄基、慶興、慶源地方を視察して廿八日午後四時自動車で來寧當地一泊步兵第七十五聯隊の初度巡視を行つた

◇會寧公立商業學校では廿六日をもつて七月廿一日よりの夏休を終り第二學期につゝいた

◇會寧警察署では廿四日本署及び管下駐在所勤務の職員を招集し事務打合及武道試合並に武道講演の注意訓示等の教育をなした

◇會寧民會では先般退職した湯川步兵中佐入船郵便局長面に榮轉の堀合措置二氏に對する記念品の募集中である近く贈る次第右三氏に贈呈すると

◇二十六日午後七時半から萬年座において松竹映畫愛よ人類と共にありを上映したが近來にない大盛況であつた

◇會寧會綱寺、本願寺、高野山各寺院では二十六日から三日間に亘り盂蘭盆會を執行今二十九日午前九時から内地人共同墓地に於て各宗聯合で施餓鬼を執行又會綱寺では午後七時半から會寧川に於て精靈流しを行ふ

平安南道

鎭南浦の電氣府營

近く府會を招集　可否を採決する

鎭南浦府多年の懸案である電氣事業府營問題は昨年の府會の決議により府當局で調査中であるとは既報の通りであるがいよく この程細密に亘り調査完了したので來月五日頃府會を招集し府會にこれを付議し府營可否を採決することになつてゐるが勿論電氣府營問題は府民の多年叫ばれて來た輿論であるから、當日は全議員一致で府營決行に可決される模樣である、なほ當日は電氣問題と共に[illegible]問題も上程される筈である

御神寶供進

二日奉告祭を擧修

伊勢神宮では慣例を破り朝鮮神宮外朝鮮の五神社に御神寶を供進さるゝことゝなり平壤神社へも他の四神社同樣御神寶金銅造御太刀一振、御弓一張、御胡籙一腰、御楯一枚、並に御裝束其大神宮御宮伊維宮御鏡一面を供進され來る九月一日午前十時本府第一會議室において本府より傳達さるゝことゝなり平壤からは前日までに正使として平壤府內務部長、神社總代から松尾神官、氏子總代大橋恒藏、松尾六郎、富田晋二の諸氏が上城、右の傳達を受け捧持して二日歸壤することゝなつた、同神社では同二日午後四時から同奉告祭を擧修すると（平壤）

平壤の競馬

九月五日から開始

◇平南レース倶樂部主催秋季全鮮競馬大會は來る九月五、六、七および十二、三の五日間毎日午前十時から東大院大競馬場において擧行することに決定、徳田委員長はじめ二十余名の役員は決定された本年の出場馬は申し込ですでに百數十頭に上つてをり大會の盛會を期待されてゐる（平壤）

五年度決算

平安南道昭和五年度決算は歳入總計において豫算は歳入總計において豫算金二百七十五萬二千九百三十六圓、決算金二百九十五萬七千四百七十七圓、差引二十萬四千五百四十一圓、歳出總計豫算二百七十五萬二千九百三十六圓、決算二百五十萬四千七百九十四圓、差引廿四萬八千百四十六圓、歳入歳出差引四十五萬二千六百八十七圓に及びこの内には六年度において支拂ふべき女子高普建築費寄附金に道濟費が約七萬餘圓を含むがこれを差引くもなほ三十七萬餘圓となり内二十萬圓は六年度繰越金となるも殘額十七萬圓は七年度繰越となる譯で[illegible]非常なる[illegible]を見せてゐる

博物館分館

平壤に新設

東大教授黑板博士は廿七日來壤、同日午後五時半から鐵道ホテルにおいて藤原內務部長、大島府尹、高田晉二氏その他と會合、黑板博士から朝鮮古蹟研究會に就て經過報告があり博物館分館設置に就ては先づ約二萬五千圓を投じて倉庫を作りこれに約五千圓を投じて各種の設備を爲すことゝなり晩餐を共にし同九時散會した所要經費三萬圓に就ては本府および道の補助、一般寄附等に仰ぐことゝなるべく明年度にその實現を見るであらうと（平壤）

煉炭廉賣り

十一圓五十錢見當

上城中であつた藤田平壤府產業主事は廿八日歸任したが同主事の談によれば平壤燃料消費組合の原料炭問題に就ては廿四日朝鮮無煙炭會社の兒玉支配人と會見種々交渉したが會社でも平壤府民の意の在る處に催ひ大いに盡力することゝなつてをり結局一噸當り十二圓五十錢位の煉炭が平壤府民に供給されることゝなるであらうと原料炭の原價に就ては兒玉支配人が來月七日頃來壤最後の取定めをなす筈であると（平壤）

生徒の硯試作

成績極めて良好　平安南道

北倉普通學校では農村不況で授業料納入成績が思はしくないので種々研究の結果同地から出る硯用石材で學童に造らしめんと計畫し過般來上級生に練習試作せしめた處成績頗る良好、このほど平壤府內の學校から約千五百個の硯の注文があり目下これが製造中であるが一日に約四十個を生產し得、一個十五錢で賣ると十錢の純益があり、學童の手工の實用化としてその成績を期待されてゐる（平壤）

合財袋

◇…平壤府外東村里農野正彦（五二）は新造した小舟に妻[illegible]（五一）四人と共に乘つて大同江を下り平壤府[illegible]の前岸で舟を繋がんとする際舟が顛覆し[illegible]は溺死し他は救助された

◇…廿七日[illegible]有船は折柄の暴風雨のため顚覆し船は沈沒、漁具等は流失したが乘組員八名は全部救助された

◇…黃海道長淵郡生れ當時鎭南浦府碑石里鮮銀（三五）は平安南道安州郡安州面建業里生れ當時平壤府船橋里船夫康利英（二五）と去る廿日午後九時頃右西部警察面閒大里飲食店で會食し日頃苦から喧嘩となり利英は憤慨を亂打したため廿二日死亡し利英はその筋へ自首して出た

◇…成川郡三興面九龍里趙珍龍（三五）は廿六日午前五時頃同里李泰元方で友人と飲酒し口論中同里李泰淳（三七）が仲裁に入つた處泰龍は泰淳を蹴飛ばし泰淳はそれより腹部を痛め廿七日死亡した、それと聞いた珍龍は何れかへ逃走し目下其筋で嚴探中

◇…廿七日午後四時五十分頃平壤府大同橋下大同江へ大同橋第三ピーヤから朝鮮人男一名が飛び込んだのを通行人が見たとの報に平壤署では小舟を下流に派し屍體の搜査を行つたが發見されず

◇…平安南道巡査教習所では廿八日午前十時半から第廿八回卒業式を擧行した今回の卒業生は四十三名

◇…平壤釦商組合では組合長高田國次郎氏が物故以來組合長缺員中支障尠らず組合では役員會を開き組合長互選を行ふと

咸鏡南道

道內の水害狀況

各方面の被害多し

二十七日午後七時現在における咸南道內各地水害の狀況を聞くに

▲新興署管內は新興線道鐵西古川面地內流失の木橋二十米は廿七日午後中復舊工事を完了の上松興及咸興行の列車は運轉を始めた

▲好仁署管內は二十七日鴨綠江一丈六尺、三水江八尺增水の爲め嶜城橋流失されて惠山鎭好仁間交通杜絕、農坪惠道路數箇所決潰の爲め新乫坡好仁間亦交通杜絕

▲下碣署管內は長津江九尺增水して下碣市入口道路上二尺以上浸水した爲め交通杜絕

▲長津署管內は二十七日午後七時迄雨止まず、盛に降雨中であるが長津江十二尺、烏逸江七尺赴戰江九尺何れも增水して渉渡不能の爲め交通杜絕し、小川は泥濫して道路橋梁の流失が多くて被害も相當ある見込であつて邑內市里に浸水家屋二戸あれども畓田の被害はない

▲安邊署管內は南大川增水七尺にして增水、安邊南面に浸水家屋ある見込である

▲北靑署管內は南大川上流坤坡川が增水して桃花橋流失のため國境方面交通杜絕されたが刻々增水して堤防危險、直洞川增水五尺北靑新北靑間各小川增水して車馬等の交通杜絕、三岐陣項間二華道路約六十間決潰のため人馬交通杜絕された

▲利原署管內は利原邑松端間南大川橋流失

▲端川驛南方文字『トンネル』入口約二十間崩壞のため復舊に三日間を要す双方の列車はこゝにおいて連絡運轉し居る、南面尺興里張寶玉（七つ）は自宅前川において溺死した。なほ同管內には家屋倒壞一戸、半壞一戸、浸水三千戸

▲端川署管內は南大川、北大川、羅大川一流橋梁全部流失して交通杜絕、床上浸水四戸、床下浸水十六戸館大川は增水二メートル半

▲豐山署管內は熊耳川が約一丈三尺增水したため駐在所事務室床上に浸水して銃器、彈藥書類等を裏山に運搬した、同管內は河川全部一丈以上增水のため魚井橋以下の橋梁は全部流失し何は邑內は堤防約百卅尺が決潰された

▲定平[illegible]の被害が甚大の模樣である（咸興）

初霜

例年に比し約十日早い

二十八日早朝氣溫は低下して咸南三水郡三南面一圓に降霜あり例年に比し約十日早い、然し農作物には被害なし（咸興）

海水浴の戸惑ひ

咸興まで乘越す

京城本町三丁目池慶洙（一九）の長男桂洞普通學校生徒慶宗（一〇）は家の金大圓を盜み出し二十六日夜清涼里驛から元山方面行急行列車に乘り元山の海水浴行きとしやれたが元山がどこか分らず乘り越して二十七日朝咸興驛に下車し市內を見物して玩具を一杯に買ひ込み同夜京城行夜行列車で元山に來、ホームで迷つてゐるところを驛員に發見され元山署に引渡したが、持ち出した金は拾つかかつて終ひ無一文となつてゐた、元山署では廿八日京城の親元へ急報し同十一時の夜行で送還した（元山）

小浪と勝丸ドロン

逃げた小鳥、咸興府花咲町の貸座敷音羽家の抱へ『小浪』こと福岡縣早良郡姪濱生れ篠崎マツ子（二〇）に『勝丸』こと熊本縣上益城郡嘉島村生れ西村ウメ子（二〇）の兩名は去る廿四日午後仲居あてに遺書を殘し所在を晦まして居たが廿七日興南の某朝鮮旅館に潜伏中を音羽家の搜査班に發見された。小浪は昨年の夏京城新町遊廓から勝丸は龍山桃山遊廓から前後して鞍替して來たもので各二千二百圓の前借ありこの上借金を重ねては一生身動きがなるまいからと音羽家で追借金の話に應ぜぬ爲め使ひの荒い小浪が借金拂に窮した苦しさから勝丸を語らつて逃出す氣になつたものらしい（咸興）

興南署の人員增加

定員約四十名となる

興南警察署事務開始は定員增加の勅令が公布されぬ爲め延引を重ねてゐるが興南署新設に伴ふ人員增加は內鮮人警部補各一名、巡査部長以下十六名で定員四十名見當の見込みである（咸興）

府尹郡守會議

咸南府尹郡守會議は九月十四日から三日間道廳會議室において開催の事に決定した（咸興）

朝窒の貯水地で紅鱒の養殖研究

地場の鱒で結構だと……脇谷博士機嫌惡し

鮮魚研究の第一人者……九種も發見した位熱心な鮮學者の本府水產試驗場長脇谷農學博士は目下朝窒の貯水池にサクラメントの紅鱒養殖問題研究の爲め同地に出張中であるが

何もわざ〳〵アメリカくんだりから取り寄せなくつたつてアジヤ特產のマスでいゝぢやないか　さすがのピーター大帝も北歐から極東遠征に際し無上の珍味で遠征の價値はあつたと？飛あがつて喜んだ地場のマス『ヨルメギ』を增殖すれば結構だ……無論研究的に放發して見るのは別問題だが……

と盛んに鮮產重用の氣焔をあげた上で咸南の大守關水武閣下と『クソダヒ』のめい論に入る。

知事『ロンドンで鯛を食はぬのはどうした譯だらう……』

博士『英國には絕對にマダヒは居ない譯だ……居ないから食へない』

知事『僕にマダヒも居る……僕の信ずる處ではロンドンの糞尿を溝に流すから潔癖なロンドンッ子は食ひたがらぬのだと思ふ……』

博士『クソを食はぬとはロンドンの奴等余つ程馬鹿だ……お互にニーヤが頭からブツかけて廻る野菜をむしやく食つてるぢやないか』

但し記者不在中の傳承、話の道行には多少のつやがかゝつてゐるものと見られたい（咸興）

ブリ養殖認可

林兼商店が豫ねて出願してゐた北靑郡新浦文興里地先き三萬三千平方米余のブリ養殖計畫は廿二日附認可の指令に接したので目下鰤養殖準備中であるが一尾六七十錢の稚魚を數萬尾の定置網中に放殖し需要期の年末には一尾七八圓の成魚として賣出すものである（咸興）

忠清北道

清州の物價引下

消費組合設立を機會に

清州において一大衝動を與へた消費組合對指定商人問題はその後幾多の紆余曲折を經て組合は規約の一部を改正しかつ生活改善會と改稱することゝなつたがなほ立野邑長、松本氏等の斡旋により相互の理解によつて會員は傳票を使用するものに限り五分引の特典を得ることゝなり一先づ圓滿に解決したが、なほ消費組合設立を機會として商人側の自覺により清州物價は從前に比し著しき引さげが行はれた（清州）

清州から

◇消費組合對商人側の對峙も漸く幾がついた物には潮時がある、この位のところで引わけとならねば狹い地方では兎角何かと差し障りが多くなる

◇はじめ消費組合の出現は當業者に一大衝動を與へたことは事實でそれより物價の引下げが行はれ否すくなくも促進されたのは事實である

◇物價の當然値下げの機運に到達してゐたからといつても消費組合出現が動機となつたとは爭はない

◇併し兎に角この問題は片づいたが消費組合は生活改善會と改稱し規約の一部を變更するなどはいゆる最初の『合法的、合理的』の溢れ出しに多少無理はない不當もあるであらう。また一方商人側にもそれ相當不平もあるであらう

◇兎角小天地は小天地だ第一物は土地柄を考へねばならぬ。合法的合理的と立派に筋は通つてもそればかりで世間は押せぬらしい

慶尚北道

道廳や府廳の建物はまだく

改築のお鉢は廻らぬ……　本府の笹技師語る

大邱府公會堂の照明暗房淨化設備等の豫算關係について本府笹技師は二十八日朝來大邱府と種々打合せしたが同技師は語る

照明暗房改修は豫算は何とかなるが淨化設備については豫算で行惱んでゐるので變更して二千圓內外に減らして何とか解決せねばなるまい、慶北道廳や、大邱府廳の新築はモー少し我慢して貰はねばまたく 新築を急ぐ道廳舍、府廳舍が澤山ある、大邱の道廳にせよ、府廳にせよまだ立派な廳舍といへやう

八十聯隊野營演習

大田二大隊も參加す

第二十師團秋季演習もいよく切迫したので步兵第八十聯隊では目下演練に努めてゐるが十月十九日より呂原附近において野營演習を行ふ事となり大田步兵第二大隊も十八日來邱參加する事となつた

攻防演習

大邱步兵第八十聯隊では九月廿九日より十月二日まで四日間大邱練兵場を中心として龍山工兵隊と聯合し陣地攻防演習を實施することゝなつた（大邱）

道內の工場調査

慶北道では道內の五人以上を使用する大小工場を調査したが七月末現在で昨年同期に比して百工場を增加してゐるがこれは政府の國策總動員計畫に基づく資源調査で工場の生產能力の範圍や物資關係を調査するもので詳細を極めたものであるが內容及びその數字は發表されない（大邱）

敷地寄附の申込多し

金泉に女學校設立に

金泉市民の高等女學校設置熱は非常に熾烈なものがあり敷地提供寄附金申し込み者等の多い反面各町に設置の運動があり邑內城內町の某々三氏は避病舍附近二百坪を敷地として提供すると申し込んだところ今度は小塚主斗氏は自宅八百坪の寄附を申し込んだ（大邱）

特設組合認可陳情

慶山郡河陽の蕪荷はその品質は內地岡山產に比し優るとも劣らぬものがあり道ではこれが栽培を助長すべく特に力をそゝぎ各地に勸獎としてすゝめてゐるが河陽蕪荷組合長、山本理事は二十七日上道特設組合として認可されたい旨陳情した（大邱）

大邱を出發せんとする曾根國澤兩選手

庭球部長更迭

大邱體育協會庭球部長殖銀支店長土尾泰氏は今回仁川に轉出したので後任について種々關係者協議の結果殖銀土三矢正爾氏を推薦することになり同氏に交渉の結果快諾を得た（大邱）

平安北道

鴨綠江の增水で新義州浸水

被害の甚しきは麻田洞方面　罹災民を堤防の上に收容す

新義州府內の二十八日の鴨綠江增水による浸水家屋は大和町の內地人家屋約二十戸、旭町の內地人約五十戸朝鮮人及び支那人家屋約千五百戸で鴨川町の工場地帶も浸水したがたいしたことはなく新義州街道は大橋が危險となり交通を遮斷してゐる、なほ最も被害の甚しいのは麻田洞宮士見橋附近で罹災民は堤防上に約三百名と罹病者その他に收容し義州地區と光城面事務所で炊出しをやつてゐたが廿八日から罹品を給與してゐるなほ堤防外の畑の浸水は九萬坪に及んでゐる（新義州）

稅關の不法檻禁告訴

不起訴となる

新義州稅關吏[illegible]氏に對し新義州若松町居住の鮮人が不法監禁の告訴を提起した事件は新義州地方法院檢事局で鈴木檢事が主として取調べてゐたが廿七日その事實がないと判り不起訴となつたが同稅關は斯る問題が本年に入り二件もあつたので今後の萬全を希望すべく廿八日片岡監視課長を招致し檢事局の意見を開陳するとともに今後斯の如き告訴事件を惹起せしめざるやう種々懇談するところがあつた（新義州）

木材保管會社設立難

安義木材業者有志が企劃した木材保管株式會社設立に關してはその後敷地たる王子製紙會社工場の土地借用方に難色ありかつ引込線を建設する等莫大な費用を要するため不況時に於ける新資本投入申にも積極的投資を躊躇する向があり折角期待せられてゐた會社ではあるが或ひは中止のほかなきに至るかも知れないといはれてゐる（新義州）

江原道

野砲隊實彈演習

龍山野砲兵第二十六聯隊は實彈射擊演習のため二十四日京城出發四十二キロの行軍を爲し松[illegible]里に舍營し第二日三十四キロを行軍し金化に舍營し第四日は三十四キロの行軍を爲し第三日は二十九キロを行軍し正午平康廠舍に到着した行軍中は降雨のため道路泥濘道路の行軍にも拘らず人馬の衞生狀態極めて良好で聯隊長池野砲兵大佐以下將卒八百名馬匹四百五十頭は休憩の暇なく廿八日から驚天動地の活動をなし各種戰況に應ずる火砲の威力を發揮してゐる（平康）

京畿道

全鮮穀物商聯合大會

十月三日仁川で開催

來る十月三日仁川において開催する全鮮穀物商聯合大會は仁川穀物協會において會員二十餘名を各部に分擔せしめその準備に忙殺されてゐるが列席者に對する旅館の割當もすでに決定し又商議所では村上氏指揮の下に裝飾の裝置及び鑑者の手配り等も完全に準備が調ひ一方列席者の招待方法については加藤會長をはじめ辻川、杉野その他幹部があらゆる優待方法を講じつゝあるので頗る盛大な大會が開かれる模樣である（仁川）

亂暴なお客

仁川府松峴里五六無職朱錫烈（二四）は廿八日午後五時半頃自宅前を通りかゝつた仁川府新花水里一八三唐辛子粉末行商吳允東（四〇）を呼びとめた後高過ぎると稱して左頰を鼻血が出るまで毆打した上唐辛子粉末箱（一箱價二圓）を路上に叩きつけるなど暴行を働いたかどで直ちに仁川署に檢束された（仁川）

處女誘拐事件

一朝鮮人處女誘拐事件の事實を探知した仁川署では二十五日近江刑事が富川郡德積面積島甘里に出張同地開業中の飲食店白月櫻主人原籍濟州島新在面朝天里李桃花（二五）及び同店酌婦李良成（二〇）の兩名を連行二十八日午後歸署したが右は六月下旬頃[illegible]李が米屋に奉公させてやるとて仁川府朝鮮里の村民成（一七）を誘拐今日に及んだものである（仁川）

忠清南道

模型火室投炭競技

優勝旗は大田獲得

鐵道局大田運輸事務所の模型火室投炭競技は本年最初の試みとして管內大田、裡里、光州、木浦の四機關區にて擧行した出場選手は各機關區選拔の機關方五十四名であつたが例年の個人を改め團體競技とし採點も本年よりは一層嚴重にせるが熱心なる選手の活躍により幾多の新記錄を示す好成績で大田機關區が第一位を占め優勝旗を獲得した（大田）

▼一等大田機關區出場選手二十五名（一人平均九七九點）▼二等木浦一〇名（同九七三點）▼三等裡里一二名（同九七〇點）▼四等光州七名（同九六六點）

警部豫備考試

江景署長は本署および各駐在所巡査部長以下有資格者十三名に對し警部補豫備考試學科試驗を二十九日午前九時から執行した（江景）

森參謀長演習下調査

第二十師團森參謀長は二十六日午後四時十八分全州着列車にて秋期演習に關する調査の爲め來全銀杏屋に入り武德殿における講演の後午後七時より一築における官民有志の招待會に出席二十七日午後四時から武德殿にて『東亞の黑雲』の演題にて講演したが、在鄕軍人會の總會の後でもあり市民堂に溢れ時節柄聽衆に頗る深い感銘を與へた（全州）

全州在軍總會

全州在鄕軍人分會では廿七日午前八時より武德館にて總會を開催し第二十師團森參謀長の訓示あり、秋期演習に關する事項を打合せた（全州）

慶尚北道

全州、朝窒を破る

ラストの追擊を阻止し　六A對五で快捷す

全鮮野球湖南豫選にて裡里に惜敗したオール全州が大會にて十五對十で裡を破つた朝窒倶樂部との對戰にどれだけ戰ふかは全州ファンの興味を以て迎へたところで廿八日の德津における試合は豫想以上の觀衆をあつめた。この日全州の國分投手の出來榮るよく早くも三回表に一點を入れ五回に四點七回に一點、朝窒七回に一點、六對一にて斷然全州軍優勢を示したが九回表朝窒軍最後の攻擊に二死後左翼手の凡飛失に端を發し打擊を集中し一擧四點を入れ補回戰に入るかと見えたが辛ふじて六A—五にて全州軍の勝に歸した（全州）

試合開始午後二時十分審判林（一壘）宮本（一壘）門脇（三壘）三氏　朝窒先攻

朝窒（先）　0 0 0 0 0 0 1 0 4　5

全州　0 0 1 0 4 0 1 0 A　6

◇一回（朝）一死後竹內四球を得たるのみ（全）二死後中本中右間に二壘打したが河野投前に入るなず（兩軍零）

◇二回（朝）清水投前高投に生きたが後援なし（全）凡打（兩軍零）

◇三回（朝）二死後竹內四球を利したが松村三振（全）伊藤一二の後中右間三壘打をやり捕手逸球を三壘に高投して生還一點を先取（朝〇、全一）

◇四回（朝）高岡四球を得たが清水三振後投手牽制球にて二壘に刺され木村中前安打に出たが內田の遊前に止む（全）中本四球を利し二盜したが後援續かず（兩軍零）

◇五回（朝）中川三振捕逸に出で黑田の投前に送られたが竹內の投前に刺さる（全）藤崎二個失に生き伊藤の二安打に送られ投手暴投に各進壘し栗本の三個高投につゞいて生嶋橋本の投手左を抜く安打に栗本一壘より一擧生還（朝窒黑田投手に代る）下川投手失中本投技側後河野四球を得で滿壘となり國分の二個に橋本還し古賀遊飛に終る（朝〇—全四）

◇六回（朝）凡打（全）二死後栗本四球を得たが三盜成らず（兩軍零）

◇七回（朝）大濱中堅二壘打に出で木村三個失に生き千葉投側後（中本投手に立つ）木村二壘に刺されたが中川四球の後黑田遊三間に安打して大濱を入れ竹內右飛（全）一死後下川四球を得二盜し中本の遊側に三三間に挾殺されたが河野左二壘打に中本生還更に一點を加ふ六對一にて大勢決すかに見ゆ（朝一—全六）

◇八回（朝）（全州國分投）となる）一死後高岡二個高投に出でたるのみ（全）古賀四球を得たが藤崎の二個に射殺され藤崎二盜成らず伊藤中飛（兩軍零）

◇九回（朝）森三飛後千葉遊間高投に生き中川中飛の後黑田左飛凡失に千葉入り竹內左安打に出で（全州中本投手に代る）松村四球を得て滿壘となり高岡果然中右間に三壘打をかつ飛ばし走者一掃一擧四點を挽回したが野村（代打）三振して追擊及ばず遂に六A對五にて全州辛勝す時に午後五時二十分所要時間二時間十分

朝窒　田內村岡水村濱木田栗川　黑竹松高荷野大村內千中

71563998211 4

數得打打犠盜死振失　3655017464　25650246015

全州　本川中野分賀崎藤本　橋下木河國古醫伊栗

9391019258 9

慶尚南道

怪飛行機

釜山郊外を經て北進

二十八日午前九時半頃釜山郊外洛東江下流の高空に機名も所屬も判明しない怪飛行機一機が飛來し約一千メートルの高度を持して鐵道線路に沿つて北進し機影を天空にかくしたので目下釜山憲兵隊では各方面に照會中であるが同機はジヨンソン機が大阪を發して九時四十六分釜山を經由京城に向つたので若しやそれではないかと想像されたが釜山憲兵隊では同朝下志津から平壤に向つた陸軍機二機があるので怪飛行機は陸軍機ではないかと語つてゐた（釜山）

鎭海邑事務所移轉

鎭海邑常盤通り一番地に數年前一萬數千圓を投じて建築後補々問題となり鎭海邑事務所も學校組合と共にいよく三十日三十一日の兩日中に移轉する事を邑民一般に通知した（鎭海）

消防幹部協議

群山消防組幹部は廿八日正午より消防事務所に會合し創設二十周年に相當するにつき組員の表彰その他記念施設等につき協議を爲した（群山）

群山の火事

二十八日午前三時頃群山府內開福洞四番地目の出湯事金容根方から出火し同家を全燒鎭火したが原因は目下取調べ中であるが風呂の焚口は安全であつたから佛壇の燈火から附近の紙壁に燃え上りたるものに非らずやと言はれてゐるが當夜は主人は不在で婦女子のみ在宅し發見した時はすでに室中に火は廻つて手の施しやうもなかつたと損害は約四千圓で三千五百圓の保險に加入してゐた（群山）

滿洲

5—4　安倶辛勝

對山口高商

安東倶樂部對山口高商の野球試合は廿八日午後三時より安東驛前グラウンドにおいて伊藤球審のもとに山口高商先攻で開始したが同點で延長戰に入り五A對四で安東辛勝す　スコアメンバー次の通り（安東驛）

一二三四五六七八九十

山口　0 0 0 1 2 0 0 0 0 1　4

安東　1 0 0 0 0 0 0 2 0 2　5

安東　部馬兒崎條潮原渡邊　服有酒上田手山田井　3012874 59

山口　村城井田石城田田島　木原官寺南山鳥花川　849215765

徹宵警戒す

鴨綠江增水

減水と見られた鴨綠江々水は上流一帶の雨量多かつたゝめに未だ減水に至らず滿潮時に安新兩地江岸市街に氾濫し安東江岸一帶住民は堤防上に避難し、警察消防隊は總出で警戒線を細張りして舟によつて住民の救濟、炊出運搬をなしてゐるが廿八日夜十一時の大潮が最も危險なので徹宵警戒した（安東縣）

人の往來

▲香椎源太郎氏（瓦電會社長）廿八日朝京城より歸釜

▲水野鍊太郎氏（同取役）同上

▲大橋恒藏氏（一銀桐生支店長）廿八日夜釜山發任地へ

▲米倉清三郎氏（釜山丸大ゴム社長）廿八日夜內地へ

▲澤山寅吉氏（澤山商會取役）廿八日朝長崎より來釜

▲中村藤太郎氏▲中村捨三氏（大田實業家）廿九日全北各地へ出張

▲森菊五郎氏（群山穀物商組合長）京城で開催の全鮮穀物聯合會幹事會出席のため一日出發の豫定

▲松坂本社咸南支局長　上城中二十七日歸咸

▲槇本興南支局長　同上

▲村越氏令孃　元山郵便局長村越才次郎氏令孃若菜（一九）さんは豫て病氣療養中のところ廿八日逝去葬儀は廿九日執行

1931年の……化粧ア・ラ・モード
明るく朗らかな近代美の輝きは
クラブの白色・肌色・水色・桃色から……

ひたすらに明るさ朗らかさを求める1931年……誰に輝かしい聡を彩るシーズンの流行は、化粧も服飾もグッと軽やかに、しかも個性美を強調する傾向を見せてゐるのは近代人の洗練された趣味感覚をはつきりと反映してゐるものといふべきでせう。この洗練たる聡のファッション・オン・パレードのトップをきるものは、何といつてもクラブ白粉の白色・肌色・水色・桃色の四種です。

最近洗練期日本面の下に行はれた代表的日本美人ミス・ニッポンの選定に當つても、

「顔の均整美 そして健康美 精神美の三つ」

が重要な選擇標準となつたやうです。もとより人の顔の形や色は、昔から「十人十色」といはれてゐるやうにそれぞれ異つてゐます。この異つたさまざまな特長を活かし缺點を補つて、均整のとれたその人特有の美しさ即ち個性美を發揮するとともに溌剌たる健康美と明朗の精神美を表現するのが今日の化粧の使命とするところです。

進んだ化粧には進んだ化粧品を必要とします。個性美を活かす最も進歩した化粧品として盛んに用ひられてゐる

「クラブ白粉の白色・肌色 水色・桃色は」

一體どんな特長を持つてゐるのでせうか。皆さんと一緒に研究してみませう。

まづ第一にクラブの白色白粉——このクラブ白色白粉は生れつき色の白い人に適し特に氣品を尚ぶ顔化粧の場合には最も多く用ひられてゐます。また水際立つた顔を誇りとする日本女性の化粧にはなくてはならない品です。

次にクラブの肌色白粉——このクラブ肌色白粉は生れつき皮膚の黄色がかつた人や日ヤケした人に最も理想的で、スポーツ全盛時代の顔料としてその若く麗しい健康美を發揮されてゐます。

第三にクラブの水色白粉——このクラブ水色白粉は生れつき皮膚の青みがかつた人や清新な理智的の美しさを好む人の唯一の愛用品となつてゐます。

最後にクラブの桃色白粉——このクラブ桃色白粉は、生れつき淋しい顔の人や若い人に歡ばれ、明るく朗らかな青春の美しさを現はすには最もふさはしいものです。

これ等四色のクラブ白粉をそれぞれの皮膚の色と嗜好に應じて選擇使用されることは、個性美の發揮を生命とする近代化粧には最も必要なことで、しかも極めて効果的であります。

かやうに、クラブ白粉はその色合の選擇が自由でありまたその色合が皮膚の自然美を活かすやうにつくられてある點において斷然すぐれてゐるのですが、更にその分子が

「最も微細で ノリ、ノビ共に申分がなく」

從つて濃淡自由自在のお化粧が出來るばかりでなく、その美しさを永く保つ驚嘆しい美粧作用を發揮します。

また、クラブ白粉の原料は最も精選した純良なものを用ひ、絶對に無害であることは勿論、保健衛生上有効な藥品の配合によつて、皮膚のアレを防ぎ、ニキビ、汗疹、其他の吹出物を防ぐとともに強大な殺菌力をもつて皮膚を保護し、その健康美を增進する衛生的効果をもつ最新式の優良白粉として我國小兒科學界の權威者大久保博士、皮膚衛生學界の泰斗[illegible]博士をはじめ全國各地の權威ある醫學者專門大家から推薦されて居ります。

しかもクラブ白粉の誇りとするところは、最近著しい美粧効果をもつ衛生上絶對安全な

「最新最良の酸化チタニユームを配合し」

その優秀な品質が一層向上したといふ譯です。

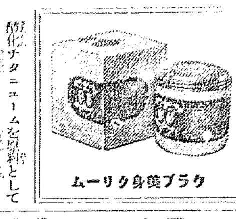

夏は海へ！ 美身クリームをつけて……

強烈な紫外光線から潮の香ふくむ海風から完全にあなたのお肌を護るクラブ美身クリーム

酸化チタニユームを原料として用ひた白粉は從來の白粉に比べて遙に優れた効果をもつてゐると同時に衛生上絶對無害であることは最近の各新聞紙上に世界的大發明として報道されてゐる通りですが、クラブ白粉はこの酸化チタニユームを原料に加へ、優秀な原料藥品の配合と相俟つてその品質効力が一層向上進歩し、白粉の

「製造技術上 新しい一つの エポックを」

劃したのであります。從つてクラブ白粉をお用ひになれば、衛生上から絶對安全であるばかりでなく被覆力即ちノリ、ノビが最もよくお化粧上りが極めて自然でお化粧くづれの憂もなく、また面白いことにはクラブ白粉に含まれてゐる酸化チタニユームが紫外光線をよく反射しますから、日焼をお防ぎになる場合などには色白く美しく粧り非常な好結果が得られるといふ特長をもつて居ります。

この優秀なクラブ白粉の常用によつて榮えある化粧美、溌剌たる健康美は生れ、やがて、自他とも正しく美しきに導く限い精神美の發揚を促して、ここにはじめて顔かしい、近代女性美が完成されます。

× × ×

化粧美、健康美、精神美の完全に融合一致した明るく朗らかな近代女性美—それはクラブ白粉の白色、肌色、水色、桃色がつくり出す1931年の化粧ア・ラ・モードです。

「二、三分で出來る 清新な端麗な スピード化粧」

眼かの御外出や、お急ぎの外出時に、また女學生方の御通學の御粧容に、スピード時代に適はしい早化粧法四種——

まづ最初、カテイ石鹸かクラブ石鹸とクラブ洗粉でお顔をお洗ひになるか、その時間もない時にはクラブ乳液かクラブ美身ゼリーをガーゼに含ませてお顔から襟へかけてよく拭つた後、

一、クラブビシンの早化粧

クラブビシン（白色、肌色）の少量を掌にとり、クラブ美身クリームをつけるやうにして塗り込みますと見る間に清新な薄化粧が出來上ります。

二、カテイフードの早化粧

或はカテイフードの少量を掌にとつて塗り込み、その上へクラブ練白粉かクラブ粉白粉（白色、肌色、桃色）を薄くお刷きになるのもよろしい。

三、クラブ海綿白粉の早化粧

また海綿用クラブ白粉（白色、肌色）を添附の海綿でお用ひになるだけでも、僅か一、二分で上品な明るい美しさを添へます。

四、クラブ白粉の早化粧

更にもう一つの方法としてはクラブ美身クリーム又はクラブ淡白クリームを薄くひいた上へ、クラブ水白粉又はクラブ練白粉（白色、肌色、桃色）のいづれかをサッとお刷きになつても綺麗な化粧が得られます。

◇海綿用クラブ白粉愛用の伏見信子さん◇

ただ海綿の一刷きで生地から白く美しく永保ちのする薄化粧
科學者日夜の研究が遂に理想を完成した最新式の美粧料

海綿用 クラブ白粉（白色・肌色）正價四十五錢

クラブ白粉
クラブ石鹸

美味 滋養 優秀 廉價

初めて出來た歐州本場に優りの
國産甘味白赤葡萄酒

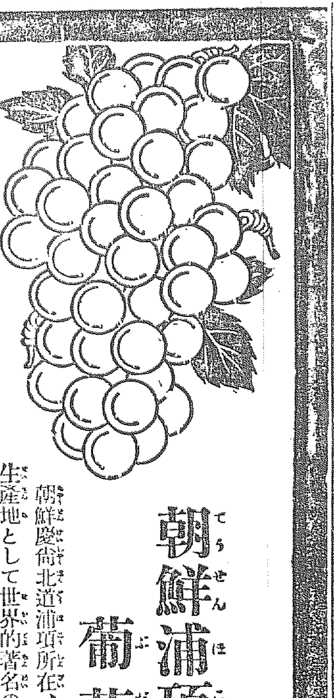

朝鮮浦項ミツワ農場
葡萄園産優秀自讓品

朝鮮慶尚北道浦項所在、丸見屋商店經營のミツワ農場葡萄園は、其地味風候、彼の葡萄酒生産地として世界的著名の佛國ボルドーに酷似せるのみか、配するに完備の施設と近代進步の經營とを以てせるが故に、葡萄酒生産地としては全く理想的にして、夙には前朝鮮總督の賞讃を忝うせる事あり、此處にて製造せらるゝ各種葡萄酒並に葡萄酒を基礎とせる各種洋酒類は、品質頗る優秀にして、歐州産に遜色無きものとして廣く江湖の推奨を蒙つて居ります

○ミツワ、スヰート、ホワイト、ワイン
香味芳醇の白葡萄酒

○ミツワ、スヰート、レッド、ワイン
美味佳香の赤葡萄酒

（現品縮寫圖）

このミツワ・スヰート・ホワイトワインは芳醇の風味を備ふる白甘味葡萄酒であり、又ミツワ・スヰート・レッドワインは、鮮艶なる赤色甘味葡萄酒にして普通にポートワインと呼ばるゝもの、共にミツワ農場葡萄園産の優良なる原料より醸造され、其芳香佳味の傑出せるは既に夙く大方の御賞讃を蒙る所、所謂本場歐州産に比して些の遜色を見ざるの自信を有して居ります。而も價格は廉く、滋養は豊富に、共に食卓用として誇るべき優秀酒であります。

（實價）到る處の和洋酒食料品店藥店等にあります
最寄に品切の節は直接御註文を乞ふ
郵券代用三圓以下差支へ無し

當朝鮮各地方に對しては格別御用命に應じ可申候間何卒弊商會へ御註文の程奉希上候

ミツワ石鹸 ミツワ家庭藥 ミツワ肝油ドロップ ミツワ除蟲菊

本舗 東京 丸見屋商店

朝鮮釜山榮町一丁目二十七番地 電話長八九八・一〇八一 振替京城一一二九
福榮商會

總督府令檢査で
味の良いのは生れた籾からの
白米に限る
加藤精米所

タンスは津村
京城本町四丁目（郵便所西隣）
津村タンス店 電本二六七〇番

眼鏡專門
京城帝國大學御用
赤十字病院 醫專病院 總督府[illegible]
大學堂眼鏡店
京城府本町二丁目
本店 大阪市南區心齋橋筋一丁目
電話本局二三七九番 振替京城二二三九番
地方の方は新刊カタログ進呈（要二錢切手）
全鮮各地道立病院眼科御指定

眼科專門
京城若草町（黄金町通り新道路中程）
金井眼科醫院 電本一五五六
◎入院隨意 ◎日曜、祭日診察午前中

ニンニクエキス
胃腸病、肺結核、病弱に
送料共壹圓五十錢
京城本町三丁目（電本九七六）
伊東大生堂

金線ミルク

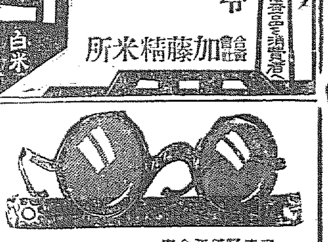

資本金參千萬圓
株式會社朝鮮殖産銀行
京城府南大門通二丁目
頭取 有賀光豊
年賦又ハ定期償還方法ニ依ル勸業資金貸出ノ外普通銀行業務ヲ取扱申候
支店及派出所
[illegible]

新荷着
さくらカメラ 定價參圓五拾錢
試用フキルム一本付
安くて好く寫る學生用學術寫眞趣味普及の爲
No. R 27 ウエスト形45錢也
No. R 20 ブロウニー形50錢也

朝鮮特約店
寫眞機械一般材料 活動寫眞機
島田誠昌堂
京城明治町二 電話本局一九一九番

美術の秋の魁　秋の上野を飾る二科展の搬入は昨年度より新作が揃つてゐる而し大作の多いのは事實で有島生馬氏の『大震記念』の如きは縦三メートル横四メートルもある大物であるその他伊谷賢藏、[illegible]一郎氏も大作を出し目下旅行中の[illegible]氏は『港灣』と題して得意に[illegible]三人の女を描いた美しい畫面に新鮮な筆致で彩色[illegible]ドイツの名畫家[illegible]ピカソ・ルオー等の名作合計二十四點はすでに到着したが同展の鑑査は二十六日より開始されたが三十日入選者發表三日から蓋明けである（寫眞は鑑査）

巴里夜話（一）

遠田運雄

ブールバールと舗巷（上）

私は暫くパリに生活してゐる内に、自然に、この都會の持つ生活に馴れるやうになつた。私は第一に自由を知つた、何を考へやうと何を仕ようと何等の拘束を受けるものがない、其の事は、彼處に二三年生活の經驗ある人は誰しも口を揃へて讃め憧れる事で、今は再びあの様な自由は獲られないのである。

次に生活を享樂する事が出來る事だ、現在の生活が何より貴重なものと考へられてゐる、努めて無駄を省いた、ニキスの生活、到底との國では考へられない、そして又比較にもならない、生活上の考へ方をパリの人々は持つてゐる。

都市の組織がすでに、自然と都市とを合體したものである、斯る美しい街を散歩する事は、何と愉快な事であらう。

一度び、巴里市街に入つたなら、どこ迄も、七層か、八層の建築を以て囲められて居る。そして、到るところに、モニユメンタルな大建築が在つて、充分な地域を持つたとへ人馬雑踏のブールバールといへども、餘裕を多く取つて並木が續いて居る。

初めて見る、巴里は、豫期に反して建築は古び、灰色を呈して居る古い都のこの典雅な味は、馴れるに從つて、この町を尊敬し親みを持つに至らしめる。

コンコルドの廣場は、王をギロチンに掛けて試した、殘酷な記念的廣場である、幾千の闘争な劇的場面と成つた所で、七月十四日の共和祭は斯くして居た、自由の爲めにフランス人が最も熱愛する祭日と成つた。

パリーを去つて再びパリ戀ふる心は、何國の都會にも無い、自由を憧れる心である。

雨のコンコルドにガス燈は路面に反射して居る、砥の様な上を自動車は音も無く走る、斯る時劇人はオペラか、バレーに行く道すがらこの郊外を興深く眺める事であらふ。

懸ろしい過去を肌つて、何も知らぬ旅人を樂しましめつゝ、極めてしとやかに、雨に煙るコンコルド

其の日・其の日　澤彩村録郎

うちは動きやまず靜かに下りる露

は美しい風景である日に入るものけ一つとしてヂヤヂャなき物が無い誠實その者の様な大都會の重厚な永遠建築がシットリと濡れてゐる

私はパリで外出の際、必ず洋服を着代へ、ネクタイを締直す、これはどういふ心の働きか、恐らくは、完成したこの都大路には洋服の行屆いた服装は必要と感じたからであらふ。

日本では斯ふいふことが無かつた身ひく〜の勝手な服装で町が出ても、下駄が溜出しても、ネクタイが曲つても一向平氣な無頓着、東洋趣味は往々にして服装の如き末事は意に介せず、時には、そのやうなことは、反つて恥ずべき様に考へられてさへゐた。

それでヨーロッパに馴れぬ日本人が、一番服装上の失敗を演じてゐるのも無理からぬとではある。私の友人で東京の郊外に住むのが巴里へ來た、彼は剃髪の垂れ下る事を嫌つて、いつも、有り合ふ手拭で鉢巻をして、仕事をしてゐる。

或る日、思ひ出して外出した、仕事着を散歩者に代へ、外套を着た迄はよかつたが　頭の方は氣が附かなかつた。

ブールバールモンパルナスをあるつり、ラスパイユを過ぎ、やがて行先に着いて脱帽した時に、思ひがけ無くも豆絞りの向鉢巻を手にして、唖然たるものであつた

喫茶常習

一隨筆隨想一（10）

井伏鱒二

私は學生のとき殆んど毎日喫茶店にコーヒーをのみに行つてゐた。なぜだか知らないが下宿のお茶をのんだのでは氣持ちが落ちつかないのである。學生街の喫茶店といふのは、多くは高級の家や洗濯屋を修繕してつくりなほしたものであつて、大抵はがたがた普請の家である。さういふ店の土間に出かけて行つて、私は學生時代の最も樂しくなければならない六年間の私の青春時代における幾割かの時間をコーヒーをのむことによつて殺してしまつた。けれども私にはコーヒーの味を見分ける素養がないらしい。どんなに出鱈目な味のコーヒーでも、それを喫茶店の土間でのむ場合には樂しいのである。これは女給が傍にゐるせいばかりでもならしい。かつて私は豪華なホテルで戀人と一緒に喫茶されたと上等のコーヒーをのんだことがあるが、喫茶店の土間でのむときほど樂しいとは思はなかつた。

多分私はコーヒーをのむことよりも、喫茶店の椅子に腰をかけることが好きなのであらう。この頃漸くさういふ事實に氣がついてコーヒーの代りに紅茶や炭酸水をのんでみた。やはり樂しかつた。どうやら喫茶店の土間や天井や壁はその不思議な性質として私を安心させてしまふものらしい。どんなにふざけた女給がゐても私は寛ろ平氣である。もしもこのくらゐ生意氣な女給が私の友人であつたら、私は[illegible]と弱るであらうけれど。

去年の夏、私は近くの喫茶店で相當な失策を演じてしまつた。大抵想像がつくであらう。私はつまらないことをしてしまつたのであるが、それこそ私を常に安心させてくれる喫茶店の土間や天井や壁といふものに對して、面目ない次第である。私はこの失策のためまる一年間も自分自身に愛想をつかしてゐた。けれど喫茶店がよひを止してはゐない。なるべく氣持のいゝ店を選ぶことにしてゐるだけである。今日もこれからピノチオといふ廣東料理店に出かけて行つて、そこの直ぐ近くにある雷鳥といふ喫茶店に行くつもりである。——私は一生喫茶店がよひが止せないのであらうと思はれる。

ネオ・リアリズムその他（三）

田中初夫

詩話　ネオ・リアリズム再論

最近朝鮮で刊行された詩雜誌中、『跛蹤』、『軌道』、『形と天使』の寄贈に預かつた。『跛蹤』については多くの人が述べてゐるからこゝには述べないが一言希望を述べて置く。私は詩は私達の生きる現代の意識に於てその存在理由を理解されなければならないと考へてゐる。即ち常に時代と共にあることだ。このことは詩の瞬間性を示すと同時に、臨時代主義者の言ふ詩の永遠性をも示すものである。何故なれば固定した永遠性をもつものなどは歴史意識を忘れぬ限りあり得ないのである。後世の愛好者が言ふまでもなく現在の私達の周圍の人達すらが彼等自身の世界觀において作品を讀んでくれるので、そこに解釋の様式は必然的に否應をもつのである。その意味で後世まで常に與へられ得る作品が永遠性をもつと言ひ得るので最初からそんな價値を持たうと思ふのは間違つてゐる。私達は私達の生きる現代の意識に忠實であることが、私達の作品をして眞實なるものにする唯一の方法である

『跛蹤』は第一號しか拜見しないから斷言することは危險であるが、その作品に私の上述する様な詩の眞實性が見えないことを殘念に思ふ。時代を考慮に入れないで例へば沈澱せる水底の泥砂の如き凝定せる前世紀の感情のみが見られるのである。例證を引くことは面倒だから省略するが、現に色近頃流行の言葉を使用するならば時代と共に臨んで欲しい。

『軌道』は、『跛蹤』が『水眠』への無意味な對立を想起して好んで他と孤立し、朝鮮の自由詩發達を助長するの仕事を忘れてゐるのに比較すれば、勝嘉田間ながらその意圖する所を充分に買つてよい第四號は全朝鮮詩人號と大きく出たが仲々目先の利いた試みである『水眠』でも嘗て計畫して未だ時機が至つてゐないので中止したのであるが、一つ遺憾なのは、作品が『水眠』その他の詩誌、京日、朝新等からの單なる拔萃であつて寛められた作者からの自己提出に伴ふ發動的意識が見られない點である。『軌道』の考へる朝鮮詩壇のメモリアル・タワーは建てられても、詩作家自身の意志する形狀ではないのである。新聞の如き拔萃詩は別として、詩誌においては當然編輯者の了解の下に入選及作品選擇をする必要がある。その不充分な二例は『水眠』から季光天君を逸し、上田忠男君の如き作品の轉載を誤つてゐるのである。終しそれは兎も角、眞剣な努力を續ける同人に敬意を表してよい。

『形と天使』は[illegible]創刊されたもので八月創刊號[illegible]すつきりした意匠のもので[illegible]超現實主義の詩風を守つてゐる様だが、罪は[illegible]に泛々たる語をひろげてゐるに過ぎない様に思はれる。此詩風の詩は罪先に躍らせる單語の羅列的な連續のみが産み出すものでなくて、一つの動かぬ世界が導く必然的な表現としてのそれでなくてはならぬ。花田君に特にそれを言ひたい。その他の諸君にも同様である。言葉を並べる前に彼の捕へた世界をもう一度考へ直して見る要がある。と言ふのは考へ直すと言ふことは再認識をすることであるから、從つてそれは表現の洗練さへ[illegible]ないと言ふことを特に望みたい。鈴木君には技巧だけが詩であるやうな[illegible]總じてまだ幼稚が拔けないけれども、詩について一層愼重されるなら割合に優れたものとなるであらう。次號を期待する

他に『魚』とか『群像』とか『ピエリヤ』とか『文藝時代とか』等刊行された由であるが寄贈に預からないので知らない。中には『水眠』との交換をもつて寄贈を申込んでも知らぬ顔をきめこんでゐるのがある。私は『水眠』に於て朝鮮の個々の詩誌を紹介し、自らその中心となつて自由詩發達の運動に資したいと思つてゐる。無意味な孤立を止めて相互に連絡を保つことが適かに有意義であることを『詩誌』前に詩人諸氏に勸めいた

海の彼方

フランクリンの家

【パリの舞臺】米國フイラデルフイアに生れ避雷針發明に名高いベンジヤミン・フランクリンが最初の駐佛合衆國大使としてパリに滯在中の大部分を過したといはれるパリ・ベンテエヴル街廿六番地『フランクリンの家』は今回パリ、マテイニヨン通りをラ・ボエテイユ街まで延長するにつき先づ第一に取毀される建物であると最近パリ市參事會々長ジヤン・ド・カステレンヌ氏により發表された。ドカステレンヌ氏の語る處によれば本建物は『フランクリンの家』と通例呼ばれては居るが實際はそこに住んだかどうかは疑はしい。といふのは本家は一七六八年から一七七三年間にフランクリン崇拜者により建てられその人自身が『フランクリンの家』と名付けたともあり若しくはベンジヤミンのお孫さんにあたるウイリアム・テムプル・フランクリン氏が、今はもうなくなつたがベンテエヴル街に一軒の家を買ひ求めたからでもあらうと

小麥でピアノ

【リチモンド（インデアナ）發聯合】最近ウエイネ地方のお百姓達は小麥で樂器を買ひたいと申出でたのでリチモンドのピアノ會社では、樂器を買つた支拂ひとして數額を受けてもさしつかへないと承諾し種々の樂器の代金として必要なだけのブシエル數を指定した

夏も闌けて（上）

永井れい子

私は靜かに動く風の音を聞いてゐた。くもつた鈍色の雲が音もなく流れて行つてゐた。霧酸の夢からさめた今、私は和いだ氣持で山道を越ゑて大川の邊りへ出てみたいやうな氣が動いた。いまにも降り出しさうな空の色合がかつてその上に重い[illegible]億をよみがへらせた。簡素と繋る樹の僞に少し暗い道を、出つくすと畑地が川まで連つてゐる。谿川が急に開けて叢草の繁つた畔をくどつて流れてゐたし、唐黍や稗、粟、小豆、などが勢よく繁つてゐた。田園小景といつた感じが迫つてくる。人家を拔けて畷路に添うて行くと片方は切り立てた山、片側は濁流を湛へた大川であつた。石の間には河原撫子が咲いてゐた傍を一寸よぎると桔梗も咲いてゐた。雨がパラ〜と降つてきた。總べてを思ひ捨てやうとしてゐた私にはそれが少しも苦にならなかつた。雨に少し濡れて汗に襞をかけてゐた。舟が濁流を默つて流れてきた。川下の水がかすかに光つた。聞きすましてゐると、四五町もあらうと思ふ對岸の洲からりんりいんと鈴虫の聲が渡つてきたそれはよく澄る澄んだ音だつた。自分の心がたつた一つそれに吸はれるやうだつた。一さいの社界に執念を斷たうとする心が可能なやうな氣がした。雨でなやめば彼の然なる救ひが亂えない法が顯現してくると思つた。いやそれよりは生きる事自體の苦惱が消されてゐたそれからどうして歸つたか一寸記憶に上らない。だかその時の心の經過は決して現在に無用な苦ではなかつた。私はそれを嶽嶽として強く生きる方法を見出した。今、私は何もこひねがつてゐない。ただもう一度あの薄暗い山道を、ほんとうに靜かな心で歩いて見たいと思つてゐる。戀には、ほんとうに信じられる友と一緒だつたらと思つてゐる。

京日俳壇

…（四月抄）…

春雷や寄せ返す波白々と　咸興　河野正鴻
霧晴れば落葉松は滴由となりぬ　同
雨に打たれて蛸が蹲踞を起ちにけり　同
春風に吹かれて燕の舞ひ下り　同
芹籠に蛙が顔をのぞかせぬ　龍南　長澤遊風
砂利の中這ひ出し草の陽炎へる（秀逸）　同
馬場の叢砂にまみれて吹き出でし　同
畑の蹲踞持つ人の現はれし　同
夕蛙灯戀しき旅の宿　京城　庄司翻仙
巢立てゝ瀾漫ちにける風薫る　同
セルの娘の乳のふくらみ見せじとす　同
草の花狗川めし土曝れゆきぬ（秀逸）　同

◇◇半島新人の藝術を語る◇◇

畫家　山口長男氏

昭和二年の春東京の美術學校を卒業するや敢然として故國を跡にフランスに赴き、西歐の大氣をすふこと早くも滿八ヶ年の歳月を經て、すつかり、パリジアンになつた山口長男（たけを）氏が歸鮮したのは今年の一月であつた。山口太兵衛氏を父君に持ち『金』にくつたくなきブルジョアの家庭で訓練されただけ、何國からみても苦勞知らずのお坊ちやんと思はれる程氏の心境は常に明朗である

×

鮮展は勿論内地、當日本の展覽會には未だ一度も出品したことがない彼氏である。從つてその作品に接したものは彼氏の知人、友人數名に限られてゐるだらう……

×

美校と帝展、素人めいた鮮展ではあるが兩者間には何か一脈のつながりがあるやうに思はれる、リアリズム中心に動きその範圍を超へたものは異端視される、内分裂の事實は保守的帝展派對いはゆる急進派の抗爭でなくてなんであらう美校の傳統を顧にうけた彼氏も卒業當時は彼氏自らの肯定を得つまでもなくかうしたイデオロギーの中に生立つた彼氏であつた

×

昭和五年、彼氏は自分の認識に滿たされないものを見出だした。一切の傳統は無價値なものとなつた。そしてシウル・リアリズムへ飛躍した。作品は美術の秋の魁けである二科展に處女出品として搬入されこの廿六日からの鑑査に掛かれつゝある

×

彼氏はいふ『藝術は苦心境においてブルジョアであらねばならぬ、プロレタリアでも描かうとするにあたつては常に豐かなる氣持が必然的に生まれてくる從つて藝術には純粹なるブルがあり、豐かなるプロがある』と……

×

ユーモラスな皮肉をとばす彼氏、新人中の異彩として前途に期待がもたれるではないか＝今田吉人

鳳山吟社

八月五日八雲宿に於て霞月氏送別句會

夕立やはねどろ淺し明治町　霞月
胸毛あらわ龍王浴衣哉　同
朝涼き浴衣に宿の憩かな　同
灯明りをさけて通る浴衣人　飛山
浴衣着てくつろぐ宿の夕餐哉　柔雨
白雨や行かふ子等の相合傘　青聲
夕立に顔を揃へて眺め飛　思雨郎
諸人や未知の人な夕立宿　白桐
夕立や晴れて稲田のそよぎ哉　八雲
送別の宴につながる浴衣人　一兆
夕立過ぎずくめらも軒の鶏　寅郎
夕陽照る山の眺によだれ蝶　宗雲

青壺發行所句會

青壺發行所例會は、八月十四日午後七時南米倉町二〇五姚黃居で開催す十一點（牛涎）十點（野火、孤岳）九點（白天）以下略

四點
山水の家をめぐれる鳳仙花　野火
三點
大わだに甑旗雲や今朝の秋　孤岳
（宗像神社中津宮）
銀漢や島に籠まる神二ッ　同
うつし世の灯明るし天の川　九川
立秋や容とのらりひさご　野火
韃神を搗きし臼あり鳳仙花　牛涎
冬〜に甕"住居や今朝の秋　左人

其他
屋根の彫垣に上るや鳳仙花　白天
御山の花火鏡や天の川　碧峰
銀漢よこぎて聲絶間なし　姚黃
佇立てぬくときゆや天の川　白風
爪紅や雨にそりたる日の牟　秋發
キラ〜若しづもりは天の川　宗外
銀漢やしまひ遅し野良仕事　松青

咸興石楠會

今回普通寺御堂に榮轉の別所潮二氏の送別句會を三日夜ムラ居に開いた

五點
風薫る酌み交はし別れかな　ムラ弓
四點
復習子閑居の風を送るかな　紳風
客去りて閑居ばかりの座敷哉　同
三點
晴きゝ閑居ばかり見ゆ　節子
閑居錦顔よせ子等の笑め　同
朝ぼめる侍の閑居のゆらぎ哉　青浦
朝れ落つ石喰とめて夏の草　楚石
雨晴れて夕映が染む葭の草　白雅
水の音重ねて行く葭茂り　刀未
閑居ふく〜と雲行くの夏る　正滴
その他
赤き山見にて原野の草茂る　淺泉
病室閑居の風にまつはりぬ　淳子
草の香や庭草歩み潤りたる　普二
夏草の窓そよぎて暮る屋根　鈴室
咲きさめるの花送り鳥　英月
お開や煙火ボン〜鳴り　破燧
買物に添てくれたる閑居哉　牧人
草庵踏み分け入るや故鄕　戊草

學藝界

◇金子九平次氏　成田重郎氏と共著で『ブウルデエルの言葉』を巷陽堂から刊行

◇日本アンデパンダン展　第四回展覽會を十一月一日から十日まで上野公園東京自治會館東側に開催、事務所は東京市外下大崎二〇二横井弘三方に置かれてある

◇『青壺』俳句課題は、青嵐選雑詠五句（假面雑詠）夏季雑詠五句（春原潛選）土用浪五句（燕子選）一茶忌句（燕子選）一初學藝十句（左人選）以上九月一日締切。投句は京城御成町一〇三青壺發行所へ

募るもの

短歌（富季雜詠）　尾上柴舟先生選
川柳（富季雜詠）　井上劍花坊先生選
俳句（富季雜詠）　臼田亞浪先生選
（雜士用箋（八月廿日締切））　宮内たけし先生選
詩（隔週）　佐藤[illegible]先生選

一人五首、五句、三篇以內のこと用紙は絕對に半紙及び原稿用紙に住所氏名雅號記載のこと（はがきは沒收）

締切は毎月末日のこと川柳、俳句、短歌の天位に薄謝を呈す

鶴見祐輔氏の近業　新史傳『ナポレオン』

嘗て『英雄待望論』を書い轟々たる世論を捲起し、その慧眼と逸才を謳はれた鶴見祐輔氏は、昨年五月渡米以來各地を遊說の傍ら、專ら著述に沒頭してゐるといふことであつたが、突如『ナポレオン』を大成して講談社から刊行した。

◎

聞く處によれば鶴見氏今回の苦心は、如何にこの不世出の英雄をありのまゝ世に傳ふるかにあつた。英雄とは決して偶像視さるべき存在ではない、あらゆる人間の心には英雄の魂が宿つてゐる。現代の世相に於て、吾々は餘りに動きのとれぬものに縛られてゐる。もつと溌剌たる獨創的な飛躍を試みた古人の言動を見直す必要があるとかうした考への下に氏は新史傳執筆の目標を置いて、飽く迄もナポレオンを一個の人間として觀、史傳の展開を試みてゐる。

◎

この新史傳の主眼とする所は、小說と同じく實に『人格の發展』といふことにあつた。例へば從來の史傳の様に武將の率ゐる兵力や戰爭の經緯が何月何日であつたかといふ様な事は問題とせず、寧ろこの戰爭に對し彼はどういふ用意をし、何を目的として臨んだか、恐らくその戰爭中にあつた鬪爭心と、恐怖心と名譽心と愛國心と利害打算心と社會奉仕精神とがどういふ風に入亂れてゐたか、その諸々の精神的變化の爲に彼がどういふ行動に出たか、そこが著者の主眼であつた。

◎

更にこの傳記に著しいことは、心理の推移及び行動等の組立てや描寫の筆致が美しい文學的の響をもつて、大宗翁の風手に接せしめてゐることである。嘗て著者鶴見氏は小說『母』や、『子』を書いて卓越せる文學的才能を縦揮したが、今また世界に比類ない新史傳『ナポレオン』の發表となつたのである。

◎

傳へられる處によると、鶴見氏のナポレオンは目下亞米利加に於て英譯さるべく切なる懇請を受けてゐる相であるが、また以て偉とするに足りる。嘗てプリユーターク英雄傳がナポレオンを感激せしめた如く、鶴見氏のナポレオン傳が、後世の如何なる英雄を奮起せしむることであらうか。

◎

因に本書は堂々五百七十頁、コルシカの波に生れて大歐洲を席捲し、帝王の榮位よりセントヘレナへ！憂愴六年空しく絕海の孤島に死せる大英雄の俤を齎して餘す所がない。

東京本郷大日本雄辯會講談社發行　定價壹圓二十錢、送料十二錢

夏は爽かな　ヴアニシング式
クラブ淡白クリーム
・正價　四十五錢・

サァ君！
クヮットー息ニ
ラッパ飲みだ
ビールは矢張り
一番旨いサクラだネ
ルイあれど比なしサ
SPECIALLY BREWED　TRADE MARK　Sakura
SAKURA BREWERY CO.LTD.MOJI,JAPAN.

京城明治町一丁目
佐々木胃腸病院
入院隨意　電本三八七三・一七一六

補缺募集
廣島縣吳市　興文中學校
各學年若干名
朝鮮ノ人及鮮地内地人ヲ歡迎ス

セメンヌは　セメン円
SANTONINUM P.J.V.　蛔蟲驅除　サントニン　強力原素　日本薬局方
8月のやすみ

全國各藥店にあり
（説明書御申込次第進呈）
東京　大阪　發賣　三井物産株式會社藥品掛

東萊溫泉場
新館落成　清楚閑靜
溫泉御旅館　蓬萊館　電話五番
▲内湯完備家族湯五個新設

遞信地圖（昭和十年九月一日發行）
朝鮮地圖販賣元は（一覽表進呈）
京城長谷川町　小林又七朝鮮地圖部

文化夜具入
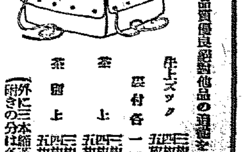
値下斷行
品質優良絕對他品の追從を許さず
特上ズック　[illegible]
（附外に三本締革附あり締革付きの分は各々一圓上り）
（地方の御註文は代金引替にて送ります）
純製造販賣　京城本町一丁目　高木鞄店　電話本局二三五四番

魔の列車二萬圓犯人
惡運つき遂に捕はる
犯人は烏山驛々手金永煥(二三)
約一年後漸く解決

昨年十月七日夜殖産銀行本店から同行宣川支店に現金二萬圓を現送の途中、奉天行特急七列車に乗込んで該二萬圓を窃取した事件は當時魔の七列車二萬圓怪盗事件としてそのスピーデーな超人的犯行に世人を驚倒せしめ、當時本社は逸早く特報したが、當時京畿道警察部をはじめ全鮮の各警察網は必死の活動を續けたにも拘はらずその効を奏せず頗る迷宮入りとなつてゐたが十ケ月を經た今日、突如犯人は烏山駐在所に檢擧され、本人の自白により廿九日午後八時四十分烏山驛發第五列車で水原本署に押送された。犯人は忠清南道天安郡廣德面寶山院里六七五番地金東圭長男金永煥(二三)で他に二名の共犯がある模樣である

犯人檢擧の端緒
廿二日夜驛長と宿直の際
現金窃取から足がついた
平素から不相應の贅澤

犯人金永煥(二三)が檢擧された端緒について探聞するに、本月二十二日夜烏山驛で岡山驛長と金とが宿直中、翌朝になつて岡山驛長のポケットにあつた現金十四圓が紛失してをり、犯人は他から侵入した模樣がないので、金永煥に嫌疑がかかり、烏山駐在所で取調べた所窃取したことを自白した、しかして金は日給八十錢を支給されてゐる身分でありながら、最近土地を買ひ、金時計、蓄音器、立派な背廣服を買ふなど身分不相應な贅澤な生活をしてゐるので不審視され更に追窮取調べの結果、意外にも魔の列車で紛失した現金二萬圓の犯人であることを自白するに至つた、烏山駐在所では事重大と見て直ちに大田運輸事務所と岡山烏山驛長に報告すると共に廿九日午後八時四十分烏山驛發の五列車で水原本署に押送し水原署で本格的の取調べを行つてゐる

犯行の前日上城して
二學生と共謀し決行

犯人金永煥は水原署で嚴重な取調べを受け其まゝ留置されてゐるが、烏山で自白した所によれば二萬圓紛失事件の前日即ち昨年十月六日バスを利用して京城に來た所、殖銀本店から宣川支店に現金二萬圓を現送することを聞込み、これを窃取せんとて當時清涼里農學校生徒某、當時南大門商業生徒某と三名共謀の上魔の七列車(昨年十月七日午後七時三十分京城驛發)に乘込み、前記二名は途中で下車さして隙し合せ、現送金を窃取の上車上から線路に投げ捨て、自分は金村驛から折返へして烏山に歸つて何知らぬ顔をしてゐたといふのである

犯人の素性

金永煥(二三)は忠清南道天安郡廣德面寶山院里六七五番地金東圭の長男で昭和四年八月十六日烏山驛の驛手に採用され平素は眞面目に勤務し上級の氣受けもよかつた。しかして二萬圓事件後も表面眞面目に勤めてゐたが土地、時計、蓄音器などの贅澤品や立派な背廣服などを買込むので、薄給なのにどこから出た金であるかと同僚や岡山驛長等に不審がられてゐたものである

共犯の二名

主犯金永煥と共に魔の列車に乘込み、途中で下車して金の犯行を幇受けてゐた共犯二名の身許は、金が容易に實を吐かぬので目下水原署で嚴探中だが當時南大門商業生徒と清涼里農學校生徒と判明し、近く身もとは判明する見込みである

水原署に護送し
特別留置室に收容
署員總動員八方に飛ぶ

卅日午前一時水原にて今田特派員發

犯人金永煥は水原驛に護送され下車と共に警察自動車で水原署に引致され特別留置室に留置されてゐるが、一方水原署は烏山駐在所からの急電に接し田中署長は夜中にも拘らず署に出所し朴司法主任其他刑事及署員非常召集をなし八方に署員を派してゐる

署長との一問一答

三十日午前零時三十分記者が同署を訪れた折は田中署長は新聞記事の報告を聞いてゐた處で記者との面會を極力さけてゐたが強いての記者の要求に對し田中署長は次の如く記者と一問一答をなした

問『水原署は烏山驛手金永煥を引致したといふ事實があるがいかに』

答『引致してゐることは事實である』

問『二萬圓摺窃犯人の容疑者として引致して來たか』

答『それについては今のところ何事も云へない』

問『單なる小さな事件ならば夜中署長が自ら署に居殘りこれを取調べてゐるのはおかしいではないか』

答『二萬圓犯人としての嫌疑は別として彼は外にも犯罪事實があり、その方面を取調べてゐるに過ぎない』

道の警察部から
引っ切りなしに來る
問合せの電話

【今田特派員發】記者の追跡を極力避けた田中署長は別室に入り新豐刑事と約九十分に亘る密議を凝らし中であるがこの密議は何時果てるとも知れない。なほ道警察部よりは頻繁として問合せの電話あり、これに對して水原署からは逐一報告してゐる模樣であるなほ八方に飛んだ刑事は午前二時に至るも歸署せず水原署内は稀に見る昂奮と緊張を呈してゐる

烏山の驛手とは思はなんだ
小松本署長談

事件發生當時いろ〳〵の被疑者が擧つたが、何れも駄目だつた十ケ月も經つた今日烏山で捕つたとは烏山駐在所の大手柄である。當時からどうも鐵道局かの内部をよく知つてゐるものゝ仕業と思つてゐたが、まさか烏山の驛手とは誰も氣がつかなかつたらう

烏山驛に大衝動

【今田特派員發】二萬圓摺窃犯人の容疑者として金永煥が突如引致された事實は小さな烏山驛に一大衝動を與へ岡山驛長は直にこの旨本局に通知し本局よりは更に事實の有無に就いて問合せ中で、また兩所の間には岡山驛長は水原署を中繼となし電話往復あり、烏山驛もまた非常なる憂鬱狀態を呈してゐると見られてゐる、なほ記者の探聞するところによると金永煥は廿日づけをもつて解職された模樣で、その後任驛手は任についてゐる模樣である

『よかつた』
逮捕の報を聞き
永田開城署長語る

【開城電話】犯人逮捕の報を聞いた永田開城署長は左の如く語つた 當時いろ〳〵の參考人を呼んで調べてみたが、どうも判らぬ、沖元、洪仁植、秋ボーイの李、列車手の朴などを參考人として調べてみたが何等端緒を得ず金司法主任、沖田、南兩刑事なども京城に行つていろ〳〵捜査したが犯人は何者か全く見當がつかないので遂に京畿道警察部の手に移つた、爾來十ケ月、當署としても何んとかして眞犯人を擧げたいと出來るだけの努力をしたが殘念ながら迷宮入りの形だつた、烏山で捕つたつて……ほんとうによかつた

朝鮮火災から
二萬圓を請求
「おかげで助つた」と
吉村支配人語る

紛失した二萬圓は、殖銀が保險契約してゐるので、朝鮮火災社からすでに殖銀に對し二萬圓を賠償した。從つて債權は朝鮮火災がもつてゐるが、事件發生後すでに十ケ月を經過し犯人が檢擧されないため、朝鮮火災側ではすでに損失と見なして責任者たる鐵道局に對し數日前から『犯人の檢擧を見ないのに責任呼ばりをすることを止して何んとか妥協しよう』と交渉中だつたが、犯人が檢擧されしかも鐵道局從業員の仕業と判明したので、卅日直ちに鐵道局に二萬圓賠償の請求をなすとになつた

犯人逮捕の報をもたらせば朝鮮火災吉村支配人は『有難うお蔭で助かりました』と喜びながら左の如く語つた

もう十ケ月になります、殖銀には二萬圓賠償しましたし犯人が檢擧されないので、會社の損になると悲觀してゐました。つい二三日前鐵道局に對しお互に責任のなすり合ひを止めて妥協しようぢやないかと話してゐた所でした、犯人が鐵道局の從業員であり自己の職務を利用してやつたのでなくとも鐵道局の制服を着てやつたのならば、當方で十分請求して賠償して貰へる譯です云々

まだ報告を受けてゐぬ
野村刑事課長談

犯人檢擧の報に京畿道警察部野村刑事課長を訪へばまだ何とも報告を受けてゐませんがほんとうに捕まつたのでせうか。犯人が烏山にゐたこと氣づかなかつたのですが、事件發生以來必死の活動を續け、まだ今日まで事件を放擲してゐたわけではありませんでしたが、眞犯人が捕まつたとすれば結構です。何しろ今までは何とも報告を受けてゐないので私としては確な事は申上げかねます

沖元氏に喜びの夜
過去一ケ年間の
侘しい生活の沖元氏
晴れやかな笑顔の彼

事件發生以來實に十一ケ月、當時京城列車區勤務荷扱として貴重品の保管人であつた沖元與一氏を廿九日午後十一時三十分和泉町三十四號の二の鐵道官舍に訪れた、氏は京畿道警察部の取調べの後釋放されたとはいへ謎を深めた事件の中に日夜侘しい生活を送つて來たのであつた記者が刺を通ずると早くも戸外を叩く音と・その聲を想出したか氏は『京城日報ですか』とすばとばかり寢床をはねおき非常に眞劍な面持ちで記者を見上げる早速本社の號外を示すと沖元氏は何事とばかり目を光らかして號外を取つたがやがて全身に緊張の色があらはれ『これは二萬圓の犯人が判つたのですか』と開口一番『烏山驛の驛手ですか』と恐ろしい程深い嘆息をもらした、この嘆息こそ氏にとつては實に一ケ年世間の疑惑の中に待ちに待つてゐた喜びの嘆息であつた

母親の喜び

沖元氏の母親は嬉し涙を流しながら語る なんといふ不思議でせう。今日も今日とて反物屋のことで氣まづい想ひをした親子でしたが今夜十時頃でしたでせう。床に入らうとして何氣なく私は嫁に云ふともなくもう二日で十月になる。二萬圓事件が起きて一年になるが早いものだ……それだのにまだわからずにゐるのだがどうしたことだらうと話し合ひ沖元を中心にこれはそれ〴〵口を結んでだまつて床に入つたのですが、床に入つて一時間たつかたゝぬうちに犯人がつかまつたといふ號外を手にすることになりました、眞に神佛の加護と喜んでゐます

この喜び!
言ひ現はせません
反物一反買ふにも氣まづい思ひをしてゐた

本紙の號外に文字通り感泣した沖元氏はあふれ來る歡喜に堪へぬかの如く次のやうに語つた

家庭に あるとはいへ二萬圓事件が解明されぬので私は全く監視の中に居るやうな想ひで困りました、世間體を氣づかはねばならないやうな次第で今日も今日とて反物屋が來たので着物を買はふとしたところ母親がいやな顏をして制止したのでやめた次第です

春田列車區長をはじめ終始一貫私を信用してくれた古屋助役がこの報を知つたらどんなに喜ばれることか、私はこれ以上の喜びがありません。この疑惑のために私は朝晩一日として缺かさず神佛に祈りをさゝげて一日も早く犯人の判明するのを待つて居りました、それから家住七年なので内地に歸りたいと思つて居りましたがこれも此の事件が守りされぬ限りもしや刑事などに尾行されては折角の父の七年忌も無駄であると考へてゐました。これも全く私一人考へてゐたことで家内にも打明けられず苦しんでゐたわけです。いよ〳〵こゝに犯人があらはれ私も全く世間の疑惑から身を拂ふことが出來ました喜びは何といつていゝか言葉では云ひあらはし得ません

これが 現在の私の眞實の心です

全く安心
春田區長語る

春田京城驛列車區長は語る 貴社號外で知つたわけですが、これで沖元氏の疑惑が晴れました。自分の部下が不安の中に居るので私も何んとなく不安の氣持がしてゐました。これで全く安心したわけです、只今は只嬉しいと云ふのみです

喜びの家に
驅けつけた古屋助役
「私は沖元を信頼してた」

記者と沖元氏が喜びと感激の話に耽つてゐる處へ本紙の號外を見た古屋助役が沖元氏宅を訪れ、つゞいて吉田新南驛長が入つて來る、沖元氏宅はたちまち三人の時ならぬ侵入者によつて喜びの渦と化した。古屋助役は語る

『京城驛に人を出迎へに行つたが二萬圓事件の犯人がつかまつたといふ噂なので早速沖元の處に來たわけです。自分は沖元が決して罪を犯す樣な人間でないといふことを確信してゐた。或る一部の方面では沖元に對し疑をもつてゐたが私は沖元の日常を知つてゐるだけに安心してゐた。それが今日いよ〳〵明らかとなつたわけだ。自分としてはたゞ嬉しいといふだけで感想と云ふべきものはこれ以上何にもありません

その夜の京城驛
今迄の苦境を顧み
驛を擧げ快哉絶叫

二萬圓紛失事件の渦中の人として當時京城驛の關係者はどんなに苦しめられたものか、沖元氏をはじめ數名のものが容疑者とされ暗い警察署の一室でしらべられたものであつた。それのみならず上は助役から下は驛夫までその筋から怪しい眼でみられ彼等驛員の一擧一動は鏡にうつす如く閻魔帳にあげられ少しでもメートルを上げると忽ちその金の出所を探ぐられ今日まで京城驛員は後からソツト誰か覗いてゐるやうな不愉快な日を送つてゐたのである。二十九日夜から卅日の夜明けまで京城驛にも列車區にもなんらこの事件に對するその筋の調査は入つてゐないが、逸早く本社の報道で同じ鐵道從業員から犯人を出したのは殘念であるが京城驛員に關係のなかつたことに快哉の聲を洩らしてゐた

私もこれで
安堵の胸
殖銀伊賀課長談

二萬圓犯人檢擧の説を齎して殖銀營業金融課長伊賀誠一氏を松峴洞の舍宅に訪へば左の如く語つた

よく捕つた、私の方はすでに朝鮮火災から賠償して貰つたから請求する權利はないが、いつまでも犯人が擧らないとすれば、今後も不安であるが全くよかつた云々

號外發行

二萬圓怪盜事件犯人檢擧に就て本紙は昨夜號外を以て速報した

疲勞恢復の妙法

仕事の疲れ、運動の疲れその他心身の疲勞には『どりこの』が一番、一杯で元氣百倍、實に妙!

西條八十氏を迎へて
けふ(卅日)の催し

午後二時から朝鮮ホテル
歡迎茶話會
會費 一圓當日持參のこと

午後八時から 於來青閣
歡迎講演會
演題「現代の民謠」
來聽歡迎 但し場内整理料金十錢を申受けます

朝鮮農民、勞働層の
共産化を企圖した
朝鮮工作委員會咸南の一味
三十名起訴さる

朝鮮の代表的思想團體、新幹會、槿友會の解消を機會に中國共産黨の指導のもとに京城を中心に朝鮮に潛然たる農民、勞働層の共産黨建設を目的とした朝鮮内工作委員會の朝鮮共産黨再建準備委員會中咸南窒素株式會社の職工を中心とするコミニスト・グループ朝鮮國内工作委員會咸興部の一味卅八名にかゝる秘密結社事件は京城地方法院檢事局森浦檢事のもとに鋭意愼重に取調べ中のところ廿九日午後一時三十分全く取調を完了し同日午後二時一味卅一名中金萬啓外二十九名はいづれも治安維持法違反として起訴、鄭孝錫外七名は證據不充分の理由のもとにいづれも不起訴となり同日午後四時全部釋放された

四千餘圓を
詐取横領
本町署員に引致

府内本町四丁目九〇番地江波治太郎(三七)は廿九日本町署谷追刑事部長に引致された。江波は府内本町二丁目貸家業碓井某方に雇はれ中八月十八日、七月廿九日の二回に亘つて碓井の實印を窃取盜用して約束手形を振り出し三千圓を詐取し更に一千餘圓の家賃を横領して新町遊廓に費消してゐたとが發覺したものである

兒手柏を盜伐
孝昌園王廢山林の兒手柏を盜伐したものがあるといふので龍山署で取調べたところ約三百本の多數にわたり中央から狩り取つてゐるので直ちに犯人搜探中であるが、犯人は多分菓子餅の包裝に使用するために盜伐したものゝ如く數日間にわたり露骨して盜伐したものらしい

鮮内の撮影に
ムーア氏來る

アメリカナショナル・ヂエオグラフイツク・マガジン記者ロバート・ムーア氏は廿九日入城したが、同氏は天然色寫眞撮影のため七月來朝以來内地各地にわたつて撮影をすまし約一ケ月がゝりで鮮内の撮影をなすべく入城したもので、鐵道局では案内その他撮影上の便宜を供與する筈である

西條氏
空から眺望

詩人西條八十氏は卅日午前十時日本航空輸送會社の遊覽飛行機に搭乘し空からの京城を眺望することになつた

6—2 豐浦再勝
對京城商業

懸盟招聘野球豐浦中學對京城商業第二回戰は二十九日午後二時二十三分より京城球場にて擧行、豐浦先攻、審判(球)鍋井(壘)伊藤

金二氏
豐(先) 3 0 0 0 0 1 0 0 2 — 6
京 1 0 1 0 0 0 0 0 0 — 2

豐(先) 田崎 井倉 野宮 本木 東 …… 6 8 1 9 7 3 4 5 2
打數37 得點6 安打10 犧打0 盜壘3 四死球4 三振7 失策3 殘壘11
京商 野爪 中 中 木 本 手 上 …… 法 加 山 田 山 崎 横 林 井 …… 5 8 1 2 3 4 9 7 0
打數37 得點2 安打9 犧打0 盜壘1 四死球3 三振0 失策4 殘壘8

備考 試合時間一時間五十五分▲二壘打横手▲三壘打末富、高田▲本壘打折井▲犧打田中一、伊東一、

4—3 帝大捷つ
對京電戰

東京帝大對京電の試合は豐浦對京商戰に引續き午後四時四十八分より擧行、京電先攻、審判(球)咸(壘)淺野、北山三氏

京(先) 0 2 0 0 1 0 0 0 0 — 3
帝 0 0 3 0 0 0 0 0 1A — 4A

京電(先攻) 竹中 中熊 原河 曾我 津 橋平 長 …… 7 4 9 8 2 3 6 1 5
打數36 得點3 安打8 犧打2 盜壘0 四死球2 三振2 失策1 殘壘10
大帝 宮岡 井原 村谷 野部 島本 内 橋山 …… 小野 細 磯 中 稲 竹 高 内 …… 4 2 6 8 3 5 9 1 7
打數32 得點4 安打10 犧打1 盜壘2 四死球5 三振6 失策3 殘壘9

備考 試合時間一時間四十九分▲二壘打熊谷▲三壘打竹内、小宮、内山▲併殺京電一

受驗必勝ヲ期スル 學生諸君ヲ歡迎ス
九月一日開講 第一高等豫備校

京日案內

貸家 [illegible]
貸家 [illegible]
貸家 [illegible]
女中 [illegible]
賣地 [illegible]
貸家 [illegible]
讓店 [illegible]
白毛 染めかぶれません [illegible]
恩給 [illegible]
貸間 [illegible]
恩給 [illegible]

肺病は必ず治る
全快者續出の有田治肺劑
有田治肺劑は複合療法の最高級藥を學說に基き全世界の醫藥界が推奨する原則的綜合治療劑で 肺病肋膜炎喘息の權威藥である。
その主藥は時價
一キログラム(二百六十七匁)二千五百円(臭素高貴藥)
一キログラム一千円(臭素高貴藥)
一キログラム八百円(西洋化學藥)
一キログラム百廿円(西洋化學藥)
一キログラム百円(南洋化學藥)
一キログラム八十円(西洋化學藥)
等の高貴藥を配劑せるが故に本劑を服藥すれば速かに呼吸器しさを和らげ、咳を鎮め、熱を去り、食慾を進め、盜汗を防ぎ、睡を眠めて安眠せしめ、目に見え輕快に向はしむ。論より證據全快者續出!!
定價 八日分五円 十八日分十円 廿八日分十五円
京城郵便本局前 全鮮專賣所 有田ドラッグ商會
[illegible]
ニセ物あり有田音松經營に限る
有田ドラッグ

明三十一日は棚卸勘定に付
勝手ながら臨時休業仕り候
今三十日の夜間營業は
右準備の爲め中止仕り候
三越 京城

東京大連間
定期航空
時間表改正(自九月一日至十月末日)
東京飛行場羽田へ移轉(八月二十五日より)
遊覽飛行
毎日曜祭日 於汝矣島飛行場
毎月第一日曜 於南山飛行場

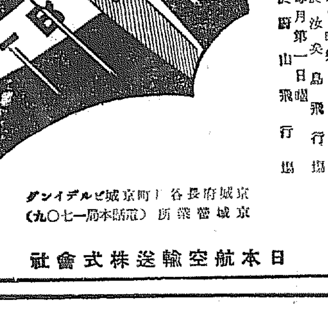

京城府長谷川町京城ビルデイング
京城營業所 (電話本局一七〇九)
日本航空輸送株式會社

凍えた花（112）

伊藤松雄作　寺嶋紫明畫

流轉（十一）

鶴子をおびやかした、鳥打帽の男は、瀬川だつたのである。

彼はその夜の中に、鶴子を診察した醫者の唇から、譲蔵の事まで聞いてしまつた。

そして、翌朝、照井に逢はうとあせつたが、午後まで、彼の姿を見つける事が出來なかつた。

照井は、瀬川から、逐一きゝ終ると、默つて數枚の紙幣を出した。

「惡いがこりやア現新ぢやアない、とにかく手付だよ、とつといてくれ給へ——そこで君に相談だが、本人をこうちへ引揚げず譯にはゆくまいかね、つまり君にも想像はついてゐやうが、本人の意嚮で

はない——瀬川君が、あれを楯にして、僕にある用金を迫つてゐるとしたらばだね」

「そりやア勿論、併し、目下の容態ではなかく困難でせうよ、併しこつちから迎への人が赴くなり容態に當ることは必要ですな、つまりこちらがひどく心配されてゐる樣に見せかけられることができるよ、ね、照井さん、誰も女ぢやア皆解するが、あなたのはなかく手強いおやアありませんか、いえさ、例の貫久おやアありませんぜ」

照井は考へてゐたが、照井は側の呼鈴を押した。

給仕が顔を出すと、

「辻君は出てゐるかね？直ぐ來てくれたまへとな」

「はア——」

照井は瀬川の方へ向き直ると、

「おい、君からうまく貫久の一件をやつてくれ給へ、そして病院の件はあまり重く云はれちや困る、それに瀬川の件だが、こいつも當分沈默と云ふとにしやうぢやないか、どうも、こつちが後曬れなし

その背後にある女性ですナ——は

は、は、一昨日でしたかな、こつちがうらをかくつもりで、それく、あなたの十八番、對手の武器で敵をやつゝけると云ふ奴、あれぢやア、マンマと失敗しましたね」

「は、は、は、は十八番はひどからう——併し、俺も今日と云ふ今日は、とうく女に、脇腹を抵當にしてもと一札いれて來たよ、皆がその邸だるやだ、三番抵當にまで入つてゐる……」

照井は、いかにも不敵らしく、腹を大げさな身振まで入れて打明話をやつた。

「處で、貫久の居所判明の件は？」

「さうだね——」

になつて喜んでるやうに思はれるのも癪だからな」

「は、は、それも十八番ですかね」

「叱ッ！」

扉が輕くノックされた。

そして辻が力なく入つて來た。

「あ、辻君、貫久さんの搜索で僕までが昨日はずつと、東海道筋をこの瀬川君と歩いてしまつたよ」

「それはく、で、如何なりましたらうか、掛などは、もう、いつそのことに、警察へお願けしたらと申して、まるで半病人になつてゐるんで御座いますが」

「いやく、そんな必要はない、まあ瀬川君から、功名ばなしをきゝ給へ……」

「ね？ぢやア行先が判りましたか」

辻は瀬川の方へ向き直つてよろこばしげに訊いた。

「はア——讀賣でした、なアに、眼と鼻の先だつたんです、それも投身自殺を試みられたんですがね、幸ひ救はれましてね、殊にその方が貫久さんの御親友だつたのです、從つて世間的にはならず仕舞で、目下靜養されてゐます。ついてはこの際あまりに急激に、お騒がせすると反つて如何かとも考へますので、どなたか、ひとつお迎ひかたぐ看病に出かけて頂きたいのですが」

「それはどうも——」

辻は襟度も感謝をこめた挨拶をくりかへし乍ら、

「瀬川君、親友つてのは何んと云ふ方なのですか？」

と訊いた。

「あ、それは、舞踊家の山川暁美女史です」

「え？」

辻は、照井の方をチラリと見やつた。

照井は平然とその瞳を受けてゐる……。

圍碁新局（五）

先相先番　長川鷲（四段）　中川新（三段）

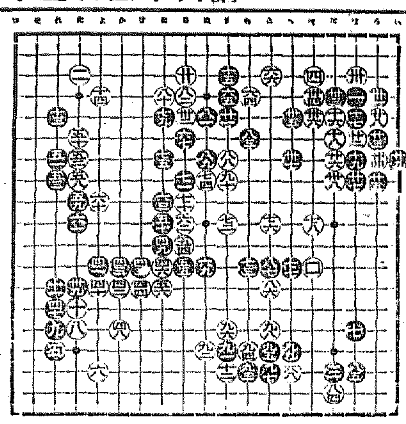

ぬ五　は十七　ぬ七　ち十七　ぬ十七
る四　と十三　り八　ち十六　と十五
ち六　と十二　り十六　と十六　へ十六
に十八　り七　[illegible]　ぬ十六　ほ十一

讀者らん

▲二十八日の公平貧民生に同感です　この間府社會課が借家調をするとか、明治町の家主が率先して家賃値下げ運動をはじめたとか新聞で散見して時勢が産んだ社會運動であると聊か溜飲が下がつた心地がしましたが、その後如何になつたものであらうか（佐賀宗五郎）▲明治町交番横のカフエー樣にお願ひ申します、近所の人々はお店のチクオンキが鳴り出すと、みなナンマイダーくとお念佛をとなへてをります、何時も同じジヤズ物ばかりを聞かされて頭がわれさうです、濟みませんがもう少し靜かで高尚な洋樂等の物とお替へになりましては（近住者より）▲金井之蕊先生は鐵啓の間紙候正三位何個何々と陶書の長い人で、先生の書は氣韻の高き事自から頭の下る程の大家です、多分御所持と存じ拜見致し度く存じます（同好生）▲去年の朝鮮神宮競技における女子の背泳の五十米と百米のタイムを御存知でしたらお敎へ下さいませんか　同じ女子平泳の百米と二百米のタイムも御存知でしたらお敎へ下さい（知りたき生）▲ちかさん御手紙つきました、家賊はどんなにあなたをさがしてるかわかりません　あなたさへ歸れば都合は着きます　二十七日夜も子供をおぶつて三人でさがしました（平壌　一二、末子）▲錦路小學校第十三回卒業の方で去年僕を折つて下さつた方は、九月一日に今年度同窓會の相談がありますから午後三時までに階上校舍にお集り下さい（同窓會）▲學生諸君の中で勉強のかたわら日に一時間乃至二時間位原稿を寫す仕事を手傳つて下さる方はありませんか、新橋通近くに住む方であると便利ですが謝禮は御面談の上（新橋通一四ノ二吉川二郎）▲官廳に勤めてゐる薄給者二人ですが夜間午後七時頃から九時頃迄の間英語を習ひたいのですが家庭的に敎へて下さる方はをられませんでせうか、英語は二人ともはじめてであります（習ひたき者二人）▲どなたかペン字の達者なお方で好意的に原稿の淨書をして下さる方はありませんか（龍山S生）▲日蓮信者へ告ぐ、本多日生御正著日蓮聖訓要義全十冊二十二圓の書籍を友人の依頼にて半價位ゐにて御讓りしたし（本局三一八〇番横山）▲第四版正日本國局方註解御入用の方御譲り下さい（下往十里九八九杉浦）▲二十六日讀者欄の[illegible]獨身の女性御出で下さい御相談致します（明治町一丁目黄化病院）▲廿八日の十九歳の女の方お越し下さい（南山町一丁目十三芳本）▲生後六十日[illegible]女兒[illegible]▲友人の長男[illegible]

出版界

◎東亞商工時報（七二號）二十錢　京城府[illegible]◎文學時代（九月）[illegible]

演藝案內

中央館
マキノキネマ
貫の最低料金拾錢均一階下席　[illegible]
血闘天龍川　全九卷
三週間　全七卷
乳姉妹　六卷

躍る若者
激流に逆ひて
都一番風流界

浪花館
永田家三姉妹

喜樂館
落花飛炎録　全十卷
亂鐘の大江戸　全八卷
アラモード　全八卷

大正館
海坊主　惱まし
愛の闘ひ　九卷
酒田重右衞門

京龍館
関取千両幟
劍戟武者修業
戀愛八ッ當り

朝日座
納涼歌舞伎

仁川出帆豫定　鮮航同盟會　仁川支部
利通號　大連行
大連、天津行　長山丸
野口商會
[illegible]

第三回化學工業博覽會最高名譽賞受領

一家には必ず一箇
齒を護り、齒齦を斂む
香味優秀、品質一等の
◎ミツワ煉歯磨

現代口腔科學の粹を悉して、鋭意研究精製致してありますから

主効
齒牙を清淨にし、齒齦を收斂し、口中の醗爛を防ぎ、口腔の防腐、消毒及び制酸の効力を有し、齲齒の豫防に效があります

德用大形（七十五）入　一箇　金二十錢
携帶用中形チューブ入　一箇　金十錢

圖舶來品と比較御試用の上、篤と品質香味をお味ひ下さい

聘臭く無く、味良く、苦味が快いから使用後すぐと玉露の茶を飲んでも、些しも其茶の微妙な香味に障りません。

◎ミツワ石鹼本舗　東京　丸見屋商店

米菊酢菱
味も名も良い　菊菱は
釜山富平町二　林酢釀造場へ
御注文を御願ひします

すてきにおいしい
玉園煮
お茶漬さらく

生徒募集●入學隨意●就職紹介●寄宿舎設備
官許　京城第一自動車學校
創立大正八年●鮮滿唯一ノ正式學校●各種試驗準備●設備完備
實習車拾數台　自動車ヲ學バントスル者ハ他ノ追從ヲ許サヌ本校へ來レ　京城黄金町六丁目（規則送呈）

本店　京城府南大門通一丁目十四番地
株式會社　漢城銀行
取締役頭取　白完爀
專務取締役　堤永市
支店　南大門、東大門、西大門、本町、水原、大田、大邱、釜山、開城、平壤、平壤大和町

黑松白鹿
銘酒界之權威（一本三圓五十錢）

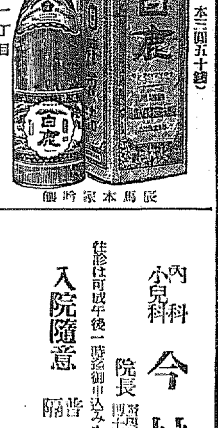

發賣元　京城本町一丁目　播本恒松商店　電話本局二三三一番
辰馬本家酒造

新案登録附
米田式
優良な石拔唐箕

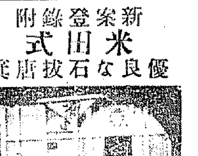

形寫申越あれば送呈致します
石拔精選唐箕
メッチャ精選唐箕
中米精選唐箕
仕上精選唐箕
萬石通各種
但し籾摺器具は米田式を御使ひ下さい
米田農具店

内科　小兒科　今村病院
院長　醫學博士　今村豊八
普通病室　隔離病室
入院隨意
往診は可成午後一時迄御申込みを願ひます
京城若草町大通り　電話本局二八二一番（病院用）三六五番（自宅用）

▲粉白粉や水白粉の下に……
美顏化粧下クリーム
目に見えてぐッと
化粧美を增す……
評判の新品
化粧美の飛躍的增進！此品の効果は直ぐ立所に目に見えるので非常に用ひ甲斐があるとの評…大變お喜びを受けてゐます
定價　一瓶　四十錢

美顏白粉本舗　桃谷順天館